

RAPPORT D'ACTIVITÉ 2023



**COMPRENDRE
LE FONCTIONNEMENT**



**DÉCOUVRIR
LES ACTIONS**



**CONNAÎTRE
LES RESSOURCES**



Création graphique : pierrelacroux.com **Crédits photographiques :** CCPHG, RTM, Alexandre Lamoureux / L'Ours en Plus, Joël Estrade, Tryptique atelier d'architecture, Anthony Gonzalez, OTI Pyrénées 31, CC Coeur et Coteaux Comminges, Mairie de Saint-Béat-Lez, Mairie de Bagnères-de-Luchon, Jacques RENAUD, Fotolia, IStock, Rawpixel

SOMMAIRE

04 COMPRENDRE LE FONCTIONNEMENT

- 05 Le territoire
- 07 Les compétences
- 09 La gouvernance
- 10 L'exécutif
- 11 Les 95 conseillers communautaires
- 12 Les temps forts

52 CONNAÎTRE LES RESSOURCES

- 53 Finances
- 55 Ressources humaines
- 57 Secrétariat
- 58 Systèmes d'information
- 59 Communication

15 DÉCOUVRIR LES ACTIONS

Le pôle développement

- 16 Développement économique
- 19 Tourisme
- 22 Culture
- 24 Coopération transfrontalière
- 26 Natura 2000
- 28 Risques naturels

Le pôle technique

- 30 Voirie
- 33 Gestion des déchets
- 36 Sentiers de randonnée
- 37 Équipements intercommunaux

Le pôle social - enfance jeunesse

- 39 Convention Territoriale Globale
- 41 Projet Éducatif De Territoire
- 42 Petite-enfance
- 44 Accueils de Loisirs Associés à l'Ecole
- 45 Accueils de Loisirs Sans Hébergement
- 48 Service local de l'habitat
- 49 Services à la personne
- 50 Services aux communes
- 51 Pompes funèbres



COMPRENDRE LE FONCTIONNEMENT DE LA COMMUNAUTÉ DE COMMUNES



LE TERRITOIRE

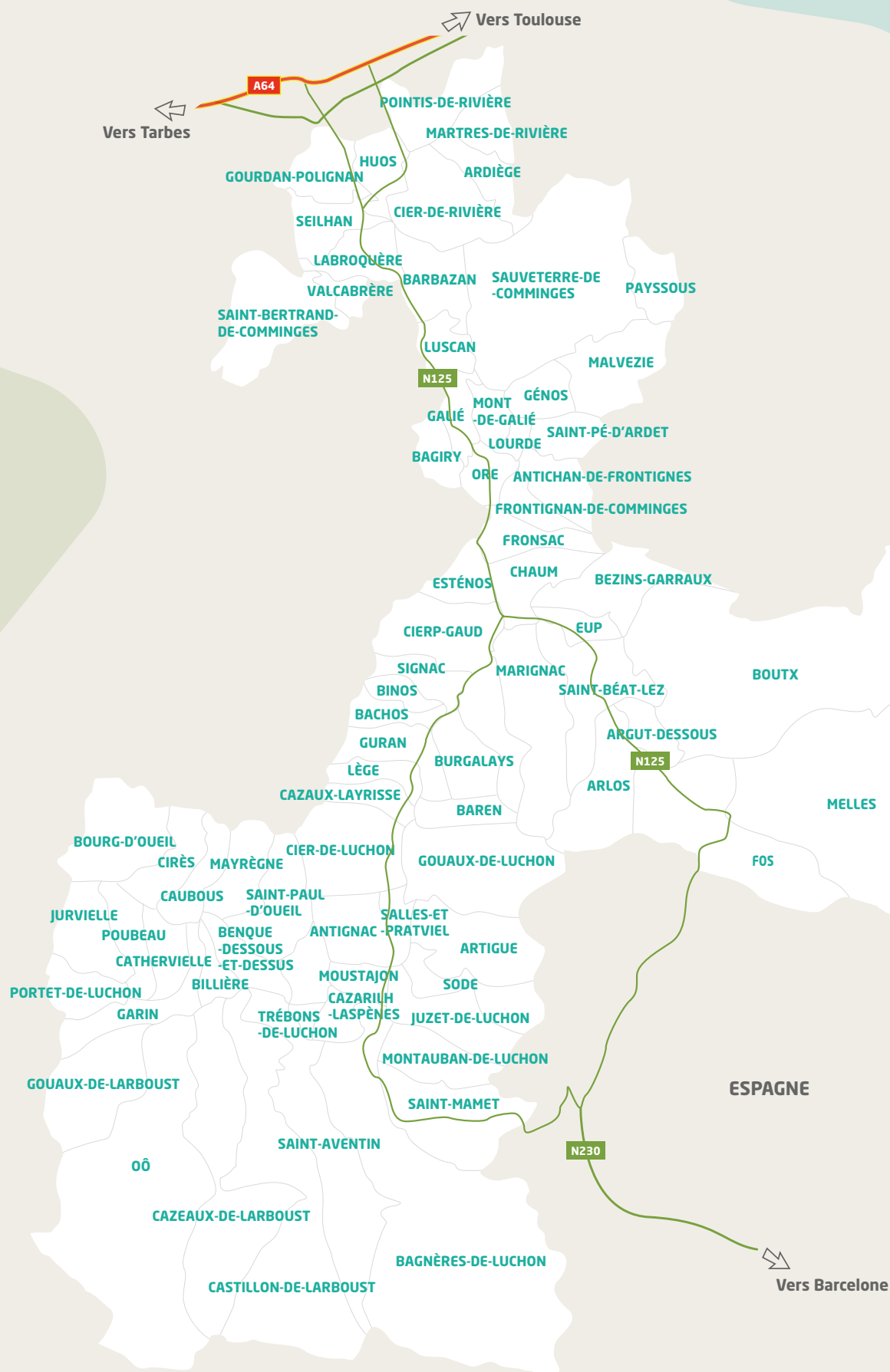

Un territoire entre piémont et montagne

76 communes

630 km² de superficie

2/3 du territoire en milieu montagne

Point le plus bas : **400** m (plaine de Garonne)

Point culminant : **3 222** m (Pic de Perdiguère)

Avec de l'espace pour ses habitants

16 146 habitants

Densité : **24** hab/km² (moy nat : 104 hab)

Commune la plus peuplée : **2285** habitants (Bagnères-de-Luchon)

Communes les moins peuplées : **4** habitants (Trébons-de-Luchon et Caubous)

Et une économie reposant sur les services

Les secteurs d'activité en 2023 (répartition des établissements) :

39,5 % commerces, transports et services (dont tourisme)

40 % administrations publiques, santé, enseignement, action sociale

8 % construction

6 % industrie

5 % agriculture

4149 entreprises en 2023

347 entreprises créées en 2023 (dont 137 entreprises individuelles)

Source : SIRENE (2024)

LES COMPÉTENCES

Créée au 1er janvier 2017 en application de la Loi NOTRe, la Communauté de Communes Pyrénées Haut Garonnaises est un Établissement Public de Coopération Intercommunale (EPCI).

La Communauté de Communes a pour objet d'associer des communes au sein d'un espace de solidarité, en vue de l'élaboration d'un projet commun de développement et d'aménagement de l'espace.

La Communauté de communes Pyrénées Haut Garonnaises exerce de plein droit en lieu et place des communes membres les compétences inscrites dans ses statuts adoptés lors du Conseil Communautaire du 4 décembre 2018. L'exercice de ces compétences est précisé par la délibération « définition de l'intérêt communautaire » adoptée le 14 novembre 2019.

En 2023, une nouvelle compétence a été adoptée : "Réhabilitation, gestion de la fourrière/refuge animal de Saint-Gaudens".

Certaines compétences sont obligatoirement exercées par toutes les intercommunalités mais d'autres sont au libre choix des élus locaux. Ceci afin d'adapter au mieux l'action de l'établissement public au contexte territorial. On parle alors de compétences optionnelles et de compétences supplémentaires.



COMPÉTENCES OBLIGATOIRES

- > Aménagement de l'espace (Schéma de Cohérence Territoriale, Plan Local d'Urbanisme, études paysagères, accompagnement création du Parc Naturel Régional, sentiers de randonnées...)
- > Actions de développement économique (zones d'activités, politique locale du commerce, soutien aux activités commerciales) et promotion du tourisme dont la création d'Office de Tourisme
- > Aménagement, entretien et gestion des aires d'accueil des gens du voyage
- > Collecte et traitement des déchets des ménages et déchets assimilés
- > Gestion des Milieux Aquatiques et Prévention des Inondations (Syndicat Mixte Garonne Amont)

COMPÉTENCES OPTIONNELLES

- Protection et mise en valeur de l'environnement (faune et flore, risques naturels) et soutien aux actions de maîtrise de la demande d'énergie
- Politique du logement et du cadre de vie
- Création, aménagement et entretien de la voirie communautaire
- Construction, entretien et fonctionnement d'équipements culturels et sportifs d'intérêt communautaire et d'équipements de l'enseignement préélémentaire et élémentaire d'intérêt communautaire
- Action sociale d'intérêt communautaire (logement social, mobilité, politique éducative, petite enfance, enfance, personnes âgées)
- Politique de la ville
- Création et gestion de maisons de services au public
- Soutien aux associations du territoire
- Soutien aux manifestations
- Organisation et gestion d'un service intercommunal de pompes funèbres
- Prestations de services à l'attention des communes membres
- Mise en place d'un service commun de secrétariat intercommunal permanent
- Adhésion à un syndicat mixte
- Réhabilitation, gestion de la fourrière/refuge animal de Saint-Gaudens
- Intervention pour des opérations d'investissement relatives à des travaux pour le compte d'une commune membre

COMPÉTENCES SUPPLÉMENTAIRES

- Coopération transfrontalière
- Gestion, entretien, aménagement et développement des stations de ski du Mourtis de Superbagnères et de Bourg d'Oueil (Syndicat Mixte Haute-Garonne Montagne)
- Assainissement non collectif
- Action culturelle : favoriser la création et la diffusion artistique
- Mise en place des programmes incitatifs de valorisation du petit patrimoine local public
- Adoption d'un Plan Climat Air Énergie Territorial
- Communications électroniques
- Création et gestion de maisons de santé pluridisciplinaires, agréées par l'Agence Régionale de Santé

LA GOUVERNANCE

L'ORGANISATION INSTITUTIONNELLE

Les instances décisionnelles de la Communauté de Communes sont composées de 95 élus (les conseillers communautaires) issus des 76 communes membres.

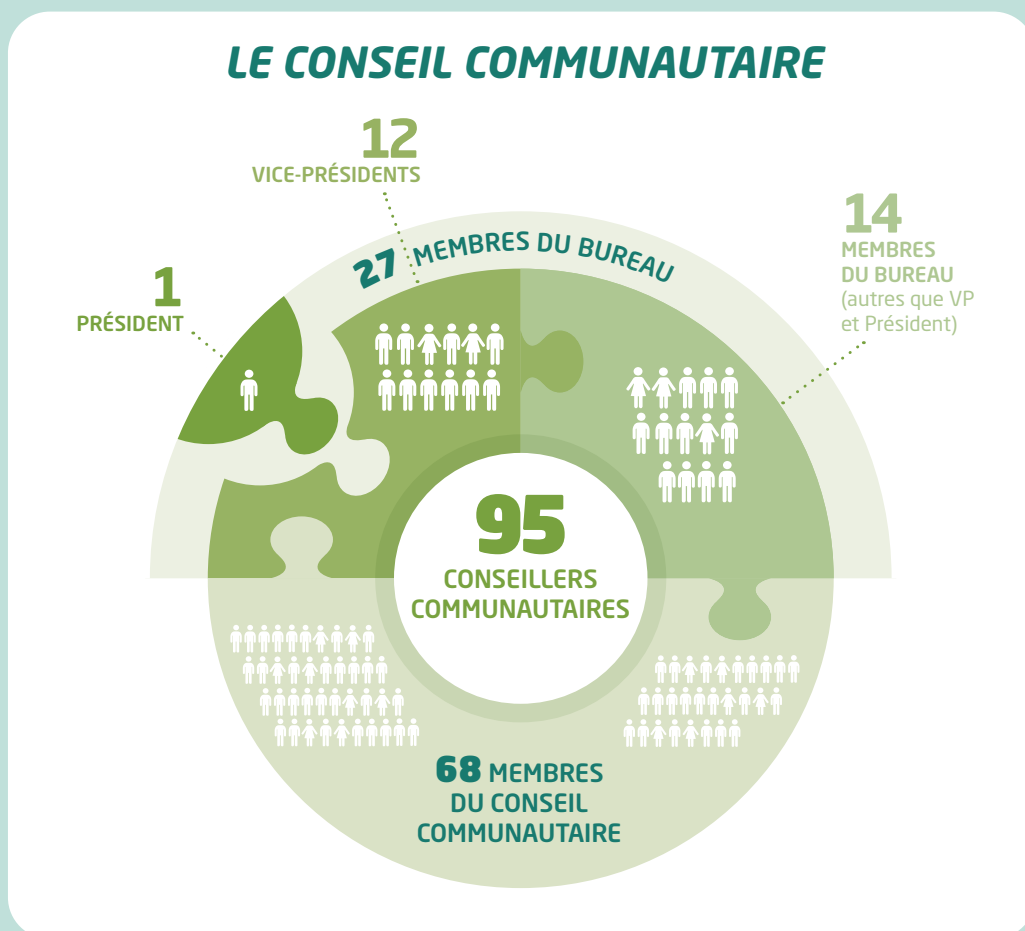

LES COMMISSIONS THÉMATIQUES

- Services aux communes et cadre de vie
- Finances et politique d'investissement
- Communication, vie institutionnelle, soutien aux associations
- Voirie
- Action culturelle et coopération transfrontalière
- Pompes funèbres
- Tourisme et économie de montagne
- Santé et personnes en situation de fragilité
- Politique du tri et de valorisation des déchets
- Aménagement du territoire et développement économique
- Espaces naturels et développement durable
- Enfance et jeunesse

160 AGENTS

Les services sont répartis en 4 pôles :

- > Pôle administration, ressources humaines, finances
- > Pôle technique
- > Pôle développement
- > Pôle vie sociale, enfance-jeunesse

L'EXÉCUTIF



LES 15 AUTRES MEMBRES DU BUREAU

Michelle STRADERE (BARBAZAN) | **Isabelle AUFRERE** (MONTAUBAN-DE-LUCHON) | **Eric AZEMAR** (BAGNERES-DE-LUCHON) | **Bernard MORA** (GURAN) | **Bernard DUMAIL** (ANTICHAN-DE-FRONTIGNES) | **Sylvain COMET** (ANTIGNAC) | **Jean-Pierre REBONATO** (CIERP-GAUD) | **Jean-Pierre COMET** (CIER-DE-LUCHON) | **Alban DUBOIS** (MELLES) | **Thierry HAEIN** (SAINT-BEAT-LEZ) | **Serge LARQUE** (GOURDAN-POLIGNAN) | **Gérard BRILLET** (SAINT-MAMET) | **Jean-Paul SALVATICO** (MARTRES-DE-RIVIERE) | **Serge COLLA** (GOURDAN-POLIGNAN).

LES 95 CONSEILLERS COMMUNAUTAIRES

ANTICHAN-DE-FRONTIGNES **Bernard DUMAIL** (Marie-Claude AUBAN) | **ANTIGNAC** **Sylvain COMET** (Jérôme FABRE) | **ARDIEGE** **Dominique BERRE** (Alain CORTESOGNO) | **ARGUT-DESSOUS** **Claude JACQUARD** (Gilles DULON) | **ARLOS** **Jean-Marc RIBIS** (Alain GERARD) | **ARTIGUE** **Marcel CAU** (Emilie SOUTIRAS) | **BACHOS** **Gabriel PELAYO** (Emmanuel MENONI) | **BAGIRY** **Alexandra CLEMENT** (Jean-Louis GRAIN) | **BAGNERES-DE-LUCHON** **Eric AZEMAR**, **Marilyne MIETTE**, **Gilles TONIOLO**, **Sabine CAZES**, **Olivier PERUSSEAU**, **Françoise BRUNET LACQUE**, **Claude LACOMBE**, **John PALACIN**, **Louis FERRE** | **BARBAZAN** **Michelle STRADERE** (Bernard MAURETTE) | **BAREN** **Didier LABIT** (André LARRIEU) | **BENQUÉ DESSOUS-DESSUS** **Jean-Paul DARDE** (Jean BLACHE) | **BEZINS-GARRAUX** **Jean-Michel DAT** (Monique BOYER) | **BILLIERE** **Céline LAFONT** (Alexandra MALET) | **BINOS** **Olivier GUIARD** (Bertrand BARRAU) | **BOURG D'OUËIL** **Henri JAMME** (Jean-Claude GARCES) | **BOUTX** **André MELAZZINI** (Emmanuel DINGUIRARD) | **BURGALAYS** **Claude CASTEX** (Eric PEFAURE) | **CASTILLON-DE-LARBOUST** **Philippe CRAMPE** (Mathilde SCORDIA) | **CATHERVIELLE** **Christian EMPORTES** (André GARRIGUES) | **CAUBOUS** **José GOUZY** (Fabrice JAMME) | **CAZARILH-LASPEDES** **Jean-Paul DENARD** (Sandra CAZCARRA) | **CAZAUX-LAYRISSE** **Jean-Pierre DORE** (Alain CAZAUX) | **CAZEAX-DE-LARBOUST** **Simon ESCOLE** (Alain D'HAENE) | **CHAUM** **José CASTELL** (Farida BOUKEBBOUCHE) | **CIER-DE-LUCHON** **Jean-Pierre COMET** (Jacques CABAL) | **CIER-DE-RIVIERE** **Murielle EXPOSITO** (Stéphane THOUVENOT) | **CIERP-GAUD** **Jean-Pierre REBONATO**, **Ghislaine MOUNIER**, **Blaise CAZAUX** | **CIRES** **Laurent BRUNA** (Jacques DRAPÉ) | **ESTENOS** **Denis MARTIN** (Jean PELEGRY) | **EUP** **Mathieu PÉRÉMIQUEL** (Julie GIBOT) | **FOS** **Pascal PENETRO** (Isabelle DEQUESNE) | **FRONSAC** **Michel LADEVEZE** (Yves FERRERE) | **FRONTIGNAN-DE-COMMINGES** **Yves PLANAS** (Marie-Claire MERIC) | **GALIÉ** **Pierre ABBES** (Mario HERVAS) | **GARIN** **Patrick DUPLAN** (André HAHNSCHUTZ) | **GÉNOS** **Denis CHAPOT** (Maurice MORLIERE) | **GOUAUX-DE-LARBOUST** **Serge DE PECO** (Jacques ARNAUDUC) | **GOUAUX-DE-LUCHON** **Bernard PRINCE** (Marie PEYRÉ) | **GOURDAN-POLIGNAN** **Patrick SAULNERON**, **Annie RENAUD**, **Serge COLLA**, **Serge LARQUE** | **GURAN** **Bernard MORA** (Jacques GABAS) | **HUOS** **Claude PUIGDELLOSAS**, **Georges SERRANO** | **JURVIELLE** **Patrick ELIE** (François BALTANAS) | **LUZET DE LUCHON** **Patrick LAGLEIZE** (Jean-Paul VASSORT) | **LABROQUERE** **Alain LARQUE** (Patrick SCORDIA) | **LEGE** **François MARTIN** (Claudine RIBUOT-GONZALES) | **LOURDE** **Olivier CARCY** (Serge HUET / Bertrand LAZARO) | **LUSCAN** **Marie-Thérèse CASTEX** (Georges SENTENAC) | **MALVEZIE** **Daniel SARRAUTE** (Stéphane SANS) | **MARIGNAC** **André CAMPAGNE** (Henri SEAIL) | **MARTRES-DE-RIVIERE** **Jean-Paul SALVATICO** (Fernand BEYT) | **MAYREGNE** **Jean-François SACAZE** (Joseph JAMMETTE) | **MELLES** **Alban DUBOIS** (Jean-Michel DESPLAN) | **MONT-DE-GALIÉ** **Henri THÉBÉ** (Danièle FAURE) | **MONTAUBAN-DE-LUCHON** **Claude CAU**, **Isabelle AUFRERE** | **MOUSTAJON** **Jean-François ABADIA** (André GISTAIN) | **OÔ** **Jean-Jacques RIVES** (Eric GIRON) | **ORÉ** **Hervé MINEC** (Joëlle CALMELS) | **PAYSSOUS** **Jacques RENAUD** (Chantal GUERS) | **POINTIS-DE-RIVIERE** **Patrick BISTOLFI**, **Jean-Luc DUPLÉICH**, **Jean-Philippe GAMBONI** | **PORTET-DE-LUCHON** **Anne SOYE** | **POUBEAU** **Gérard SAPORTE** (Christian GUALLAR) | **SACCOURVIELLE** **Clément GARCIA** (Jean-Pierre GOUASQUET) | **SAINT-AVENTIN** **Jean-Claude TINE** (Robert SANSUC) | **SAINT-BEAT-LEZ** **Anna CHANGEUX** (Karine BRON) | **SAINT-BERTRAND-DE-COMMINGES** **Marie-Claire UCHAN** (Joël ESTRADÉ) | **SAINT-MAMET** **Yvon SAINT-MARTIN**, **Gérard BRILLET** | **SAINT-PAUL-D'OUËIL** **Jean-Luc REDONNET** (Sandrine TEULIER) | **SAINT-PÉ-D'ARDET** **Patrice RIVAL** (Ariane PACHERÉ) | **SALLES-ET-PRATVIEL** **Alain PUENTE** (Régine OUSSET) | **SAUVETERRE-DE-COMMINGES** **André FILLASTRE**, **Philippe PRAT** | **SEILHAN** **Denise VIGNEAUX** (Elisabeth NAIGEON) | **SIGNAC** **Bernard GUAUS** (Roger VERT) | **SODÉ** **Christel LAMORA** (Hélène FONTAN) | **TREBONS** **Guillaume CAUSSETTE** (Arlette MOUNIC) | **VALCABRERE** **Jean VERDIER** (Evelyne SOLLE LOUGE).



LES TEMPS FORTS



1 Janvier 2023

Mise à disposition de composteurs à prix réduit

La CCPHG accompagne sa population dans la valorisation et le recyclage de ses déchets organiques en proposant des composteurs individuels, afin de limiter les volumes apportés dans les poubelles et les déchèteries, et de pouvoir donner une seconde vie à nos déchets. Elle encourage ainsi les habitants à réduire leurs déchets en proposant des composteurs à prix réduits (20 euros). 293 composteurs ont rejoint les jardins des habitants du territoire en 2023.

2 Janvier 2023

Consignes de tri

Depuis le 1er janvier 2023, afin de faciliter le geste de tri au quotidien et d'améliorer le recyclage des déchets, les consignes de tri évoluent !

Les colonnes de tri reçoivent désormais tous les emballages : cartons, briques alimentaires, métalliques ainsi que tous les plastiques (y compris les pots, barquettes, boîtes, sachets et films plastiques).



3 Février 2023

Avenir Montagnes

Le 2 février 2023, les acteurs de la montagne se sont réunis pour le Conseil National de la Montagne (CNM). L'occasion d'exposer les projets d'aménagement accompagnés par "Avenir Montagnes", le plan de l'Agence Nationale de la Cohésion des Territoires (ANCT), qui œuvre en faveur d'un tourisme durable 4 saisons et résilient en montagne. L'objectif d'Avenir Montagnes est d'accompagner les territoires de montagne vers une stratégie de développement touristique adaptée aux enjeux des transitions écologiques et de la diversification touristique.

4 Février 2023

PEdT (Projet Éducatif de Territoire)

Notre PEdT (avec label plan mercredi) a été signé en septembre 2022 et arrivera à échéance le 31 août 2025. La CCPHG coordonne ce Projet Éducatif de Territoire, outil de collaboration locale qui rassemble l'ensemble des acteurs intervenant dans le domaine de l'éducation (0-17 ans), dont le plan mercredi (permettant l'accueil des enfants du territoire dans tous les ALSH). En février 2023, le 1er comité de coordination jeunesse s'est réuni pour travailler sur ce projet.



LES TEMPS FORTS



5 Mars 2023

Piscines sur notre territoire - Création d'un groupe de travail "piscines"

Un Conseil Communautaire extraordinaire s'est tenu le 18 mars 2023 pour évoquer les piscines du territoire. Les différents élus ont pu faire un point sur les enjeux pour le territoire, exprimer les besoins et les attentes des habitants, l'attractivité touristique ainsi que l'apprentissage de la nage.

En ce qui concerne la piscine de St-Béat-Lez, pour l'été 2023, la CCPHG et les communes, comme en 2022, ont soutenu financièrement le fonctionnement de la piscine pour permettre son ouverture estivale.

6 Avril 2023

Budget voté à l'unanimité !

Une bonne gestion permet de financer le fonctionnement des services au quotidien et d'investir pour bien préparer l'avenir. Le budget de la CCPHG a ainsi été préparé par les différents services en lien avec les élus, puis présenté le 5 avril 2023 en conseil communautaire. Il a été voté à l'unanimité pour un montant total de 25 358 000 euros de dépenses de fonctionnement et 4 546 600 euros de dépenses d'investissement.



7 Mai 2023

Signature de la Convention Territoriale Globale (CTG) / Projet social de territoire

La CTG, dispositif initié par la CAF, qui vise à renforcer l'efficacité, la cohérence et la coordination des services au profit pour les habitants d'un territoire. Elle s'est concrétisée par la signature d'une convention entre la CAF, le Conseil départemental, la Communauté de Communes, La MSA Midi Pyrénées Sud, l'éducation Nationale et la ville de Luchon. Le diagnostic de notre territoire a permis de souligner 3 nouvelles grandes thématiques à approfondir : la jeunesse, le logement et la mise en réseau des acteurs et la valorisation de l'existant en termes d'action sociale sur le territoire.

8 Juillet 2023

B-Solution pour la scolarisation des élèves transfrontaliers

La CCPHG est compétente en matière de culture et de coopération transfrontalière. Elle s'appuie sur ARFE (Association des Régions Transfrontalières Européennes). Constatant une problématique sur la mobilité, la scolarisation ainsi que le développement des langues locales auprès des élèves, une expertise a été réalisée en 2020 et en 2023 afin d'étudier ces problématiques et identifier des solutions juridiques et opérationnelles.



LES TEMPS FORTS



9 Juillet 2023

Inauguration de la MAM de Chaum

Encourageant l'installation des familles sur le territoire en soutenant le développement de structures d'accueil pour les enfants, la CCPHG a participé à l'inauguration de la Maison d'Assistantes Maternelles (MAM) "Le Jardin des découvertes" le 22 juillet 2023 à Chaum.

Un financement de 20 000 € a été apporté par la Communauté de Communes, s'ajoutant au soutien de la CAF et de la municipalité de Chaum.

10 Août 2023

Transport à la demande en Haut Comminges

Pour faciliter les déplacements de chacun sur le territoire, la Communauté de Communes Pyrénées Haut Garonnaises a repris le Transport A la Demande (TAD) en Haut Comminges avec la ligne vers Saint-Gaudens le jeudi matin. La ligne Saint-Béat-Lez est toujours gérée par la CCPHG qui travaille sur un projet de lignes sur le Luchonnais en 2024.



11 Septembre 2023

Ouverture de la Maison médicale Sainte-Christine

Quatre médecins généralistes ont été accueillis dans les locaux fraîchement rénovés par la CCPHG du bâtiment Sainte-Christine à Montauban-de-Luchon, aux côtés d'une orthophoniste et d'une psychologue déjà sur place. La future Maison de Santé Pluriprofessionnelle du Luchonnais qui devrait être opérationnelle fin 2025, rassemblera 28 professionnels de santé. Une étape importante dans l'amélioration de l'accès aux soins pour les habitants de la Communauté de Communes.

12 Septembre 2023

Fête de la Montagne

La 4ème édition de la Fête de la Montagne s'est déroulée le 23 septembre 2023 sur la commune de Garin, à la Moraine. 61 exposants ont participé à cet événement : producteurs (miel, confitures, légumes, fromages...), artisans-commerçants (vêtements, accessoires, bijoux, maroquinerie, savons, objets de décoration en bois...), associations, offices du tourisme, professionnels de la montagne (vélo, escalade, parapente...), restaurateurs, stands de sensibilisation (risques naturels, faune & flore...) avec pas moins de 2500 visiteurs.



LES TEMPS FORTS



10 Octobre 2023 Escapades d'Automne

La 3ème édition des "Escapades d'Automne" s'est déroulée du 13 au 15 octobre 2023, avec 19 balades accompagnées proposées (découverte de la faune et de la flore, plongée dans l'histoire du territoire, les enjeux du changement climatique, les risques naturels, ou encore des visites décalées ou poétiques...) pour découvrir autrement nos sentiers et nos villages !



11 Novembre 2023

Barrage du plan d'Arem à Fos

Un nouveau groupe de turbinage a été mis en service par EDF Hydro sur le barrage du plan d'Arem (Fos). Ces travaux de renforcement de capacité permettent d'alimenter en électricité l'équivalent de 700 foyers à l'année. Après son inauguration, un déjeuner de travail s'est déroulé dans les locaux de la CCPHG, l'occasion pour les responsables d'EDF Hydro et les élus du territoire de réaffirmer leur volonté de travail commun dans le cadre du partenariat «Une Rivière, un Territoire», en présence d'une cinquantaine d'acteurs du territoire.

12 Novembre 2023

Petit déjeuner de travail avec les chefs d'entreprises

De nombreux chefs d'entreprises ont répondu présents à l'invitation de la CCPHG, le 16 novembre 2023, pour une rencontre autour de questions économiques, de développement et d'emploi, et d'informer les décideurs sur plusieurs dispositifs d'aides, notamment ceux proposés par Job en Comminges et Initiative Comminges.





DÉCOUVRIR LES ACTIONS DE LA COMMUNAUTÉ DE COMMUNES



Le pôle développement

DÉVELOPPEMENT ÉCONOMIQUE

Dynamiser l'économie de son territoire est indispensable à son attractivité. Quelle que soit l'échelle du projet, le développement économique constitue un atout, permettant l'amélioration ou la création d'infrastructures et de services.

Aux vues de la diversité de notre territoire, des leviers doivent être actionnés pour répondre aux défis de la nécessaire transition écologique, économique et sociale mais aussi agricole et culturelle. Ce service propose un accompagnement de proximité et personnalisé à ses communes membres, aux entreprises, aux commerces et aux porteurs de projets.

Et si l'économie du territoire est une priorité, l'un des objectifs est d'harmoniser celle-ci avec d'autres aspects tels que l'accès aux soins de santé, à l'éducation, à l'habitat, aux services de mobilités et autres services essentiels.

MISSIONS

- > **Accueillir et ancrer localement le développement économique**
L'objectif est de permettre l'installation d'activités économiques nouvelles, le développement endogène d'activités déjà existantes sur le territoire par la mise à disposition de foncier (gestion de zones d'activités économiques, artisanales et industrielles)
- > **Conforter l'économie sociale et solidaire (ESS)**
L'ESS constitue une approche alternative au développement économique qui peut se déployer dans tous les domaines d'activités, depuis la production d'énergie à l'alimentation, en passant par la culture...
- > **Assurer la promotion du territoire**
La CCPHG a pour mission de valoriser le tissu économique local et de faire connaître les différents acteurs (artisans, commerçants, entreprises) qui contribuent à son attractivité, tout en permettant de diversifier l'offre et de dynamiser l'activité économique et l'emploi.
- > **Faciliter l'accès à l'emploi et les recrutements**
À l'écoute des besoins des entreprises, la Communauté de Communes repère les besoins en ressources humaines lors des projets d'implantation ou de développement afin de travailler de concert avec les différents partenaires emploi et permettre de répondre au mieux aux différents besoins.

MISSIONS TRANSVERSALES

- > **Concevoir des services de mobilité durable et adaptés au territoire**
C'est un enjeu essentiel ainsi qu'un vecteur d'attractivité qui donne accès aux activités et aux services liés à l'emploi, à l'éducation, à la santé; au commerce...
 - Le PETR Pays Comminges qui a lancé une étude de mobilité "AUXILIA" propose des actions cohérentes avec la réalité du terrain. La CCPHG est chargée de superviser et de piloter l'étude du bassin de vie Saint-Béat, Cierp-Gaud et Marignac.
 - En collaboration avec les services Transports de la Région, elle est membre du comité de pilotage des pôles d'échanges multimodaux (PEM) qui seront mis en œuvre dans le cadre de la réouverture de la ligne ferroviaire Gourdan/Montréjeau/Luchon en 2025.

MISSIONS TRANSVERSALES (SUITE)

> Innover sur la question de l'hydrogène

L'objectif est d'éprouver les avantages apportés par le train, offrir des services mobilités innovants et moins polluants pour effectuer la liaison du premier au dernier kilomètre. Par le biais de diverses collaborations, il s'agit de réaliser un plan d'actions à une échelle plus large afin de venir en soutien aux écosystèmes locaux et à la formation, à la production, à l'aide à la Recherche et Développement, à la décarbonation des activités et à la souveraineté énergétique.

> Engager une réflexion sur l'habitat en milieu peu dense et de montagne

Signataire de la Convention Territoriale Globale avec la CAF et la Convention Petite Ville de Demain avec la ville de Luchon, la CCPHG se penche sur les difficultés à rendre son territoire plus attractif et attirer de la population.

ACTIONS 2023

- > Accompagnement de porteurs de projet auprès de partenaires financeurs,
- > Relance du Dispositif Territoire d'Industrie - Avenant n°2,
- > Accompagnement administratif et politique de communes membres de la CCPHG pour la mise en oeuvre de projets structurants pour le territoire,
- > Lancement de l'appel d'offre en vue de recruter le bureau d'étude devant réaliser l'étude de faisabilité économique et technique d'une salle de découpe sur la zone du Bazert, puis en suivant la participation en tant que membre du COPIL de cette l'étude,
- > Rencontre de 20 porteurs de projet désirant s'installer sur la zone du Bazert et/ou sur le reste du territoire,
- > Poursuite de la réflexion autour de l'usage de la gare de Luchon,
- > Signature de la Convention ORT (Opération de Revitalisation du Territoire) pour la CCPHG et Luchon, dans le cadre du dispositif "Petites Villes de Demain", ...

EVENEMENTS 2023

- > **Café des entrepreneurs** : l'occasion d'échanger avec les acteurs locaux.



- > **Forum** : Piste de l'emploi édition 2023 à Luchon



- > **Signature de la Convention de partenariat avec Job en Comminges.**



- > **Inauguration de "La Résidence"** à Saint-Bertrand de Comminges : incubateur de Start Up rurales.



TOURISME

Dans le cadre de sa stratégie de développement touristique, la Communauté de Communes Pyrénées Haut Garonnaises investit dans des aménagements et infrastructures touristiques, organise des événements et accompagne les porteurs de projets pour assurer le rayonnement de la destination Pyrénées 31.

AMÉNAGEMENT DU TERRITOIRE

Plan Vélo

Ce projet a été élaboré après consultation de nombreux acteurs territoriaux (clubs supports FF, sociaux-professionnels axés sur le vélo, éducateurs spécialisés, lycées du territoire, ...).

Le projet ambitionne de :

- rénover et valoriser les tracés actuels et de les développer,
- créer des équipements structurants sur le territoire,
- mettre en place des services pour les usagers,
- traiter la question de la formation des enfants, des adolescents et des adultes afin que les habitants du territoire deviennent des acteurs.

Equipement de sites naturels d'escalade

Afin de mener à bien le projet d'équipement et de rééquipement de 4 sites d'escalade Gourdan - Marignac - St Mamet - Vallée du Lys, une étude d'incidence Natura 2000 a été commanditée à l'association AREMIP à l'automne 2023 et a été finalisée en décembre 2023. Coût prévisionnel du projet : 110 000 euros

Réhabilitation du petit patrimoine

- Février 2023 : Le CAUE (conseil d'architecture, d'urbanisme et de l'environnement) a été mandaté par la CCPHG afin d'étudier 25 projets proposés par les mairies, rencontrer les maires

et affiner la sélection afin de rentrer dans l'enveloppe budgétaire dédiée de 300 000 euros,

- Automne 2023 : 14 projets de réhabilitation sur 12 communes sont retenus,
- Le cabinet d'architecture Triptyque a été mandaté afin de chiffrer et proposer une réhabilitation adéquate à chaque élément retenu...

EVENEMENTIEL ET ANIMATIONS

- Organisation de la fête de la montagne le 23 septembre 2023 à la Moraine à Garin avec une soixantaine d'exposants et 2500 visiteurs venus profiter de cet événement.



- Organisation des escapades d'Automne du 13 au 15 octobre 2023 : 19 balades prévues pour 120 participants.



SENTIERS ET ESPACES NATURELS

- Pose de signalétiques sur les secteurs de la Vallée d'Oueil, de l'Escalette et des communes d'Ardèche et Cier-de-Rivière
- Etude signalétique, commande et planification logistique pour les secteurs de la Haute Vallée d'Astau, de St-Bertrand-de-Comminges, du Mourtis - Argut - Artigasou, de l'Hospice de France et de la Vallée du Larboust (309 kms au total).



DÉPLOIEMENT DU PORTAIL "GEOTREK"

Création du portail "Géotrek" (création graphique, des contenus éditoriaux, média...) pour les itinéraires VTT et randonnées pédestres. Mise en ligne prévue pour l'été 2024.

TAXE DE SÉJOUR

À compter du 1er février 2023, la CCPHG a repris la gestion intégrale de la taxe de séjour, anciennement gérée par l'OTI (Office de Tourisme Intercommunal Pyrénées 31 - conformément à la Loi, la taxe est entièrement reversée au budget de l'OTI). Des informations et collaborations avec les mairies du territoire ont été tenues par le biais de réunions publiques avec les hébergeurs.

Politiques contractuelles et fonctionnement général du service

Le service tourisme a pour mission d'assurer le suivi des différentes politiques contractuelles et des diverses initiatives locales : SM Montagne, SM Saint-Bertrand Valcabrière, Grand Sites Occitanie, Bourg Centre, PNR...

Il se charge également de la production de délibérations, de la préparation et de l'animation des commissions de travail, des demandes de subventions et du suivi financier des projets. Il suit, conseille et accompagne des porteurs de projets publics ou privés.

CULTURE

La CCPHG a pour compétence (supplémentaire) l'action culturelle afin de favoriser la création et la diffusion artistique sur notre territoire.

ACTUALITÉS 2023

Programme INTERREG SUDOE LIVHES

La CCPHG a présenté les résultats du programme INTERREG SUDOE LIVHES à Saint-Bertrand-de-Comminges lors d'un atelier dédié au Patrimoine Culturel Immatériel.



Partenariat avec Pronomade(s)

En 2023, le partenariat entre la CCPHG et PRONOMADE(S) a permis de mettre la culture au plus près de la population avec 6 spectacles :

- > Jeudi 18 mai 2023 à Pointis-de Rivière avec "Élevage",
- > Samedi 3 juin 2023 à Gourdan-Polignan avec "Parce que les majorettes...",
- > Dimanche 9 juillet 2023 à Burgalays avec "Les goûters mortels",
- > Dimanche 3 septembre 2023 dans la zone d'actions Bacanère avec "Pousser les murs",
- > Samedi 9 septembre 2023 à Saint-Béat-Les avec "L'air de rien",
- > Du 9 au 14 octobre 2023 à Montauban-de-Luchon avec "Portraits d'ici".



Brandons

Comme chaque année, la CCPHG a élaboré un calendrier qui recense toutes les communes sur lesquelles se pratique la cérémonie du solstice d'été avec le feu de la Saint-Jean. Sur les 76 communes de notre territoire, 53 d'entre elles organisent cet évènement.



Projet INTERREG POCTEFAPROMETHEUS

La CCPHG partage, avec la CC Neste Barousse, une mallette pédagogique transmise par l'université de Lérida, dans le cadre du projet INTERREG POCTEFAPROMETHEUS. Cette mallette, qui comporte 6 jeux, permet une mise en valeur ludique et pédagogique de ce patrimoine immatériel. Elle est mise à disposition gratuitement aux associations et aux acteurs pédagogiques des deux territoires.



Projet culturel de territoire

La Communauté de Communes a souhaité écrire SON projet culturel de territoire Pyrénées Haut Garonnaises à la suite d'un diagnostic culturel ainsi qu'une étude réalisée de manière collégiale (commission culture / ensemble d'acteurs culturels et touristiques du territoire).



COOPÉRATION TRANSFRONTALIÈRE

La Communauté de Communes Pyrénées Haut Garonnaises travaille sur de nombreux projets de coopération avec le Val d'Aran, l'Espagne mais également le Portugal et d'autres collectivités françaises. Ces échanges permettent de renforcer les liens entre les territoires qui partagent des enjeux communs.

PROJET DE SANTÉ TRANSFRONTALIÈRE

La CCPHG a engagé une démarche sur le sujet de la santé en coopération transfrontalière. Plusieurs rencontres ont été organisées avec le Conselh Generau d'Aran. Ensemble, ces dernières se sont engagées auprès de la Generalitat de Catalunya, qui gère les fonds européens pour la "Zone Fonctionnelle de la Montagne Est" (AFME). Les universitaires en Master 2 mention "études européennes et internationales" de l'université de Pau et Pays d'Adour (UPPA) ont également été sollicités afin de réaliser une étude et apporter les clés juridiques pour ce projet de santé transfrontalière.



PROJET B-SOLUTIONS

La CCPHG travaille sur la scolarité des élèves, de la maternelle au lycée, de France et d'Espagne de notre bassin transfrontalier.

Madame Bacheou, experte en droit français et espagnol à l'université de Pau et Pays d'Adour, a été mandatée par l'ARFE (Association de Régions des frontières Transfrontalières) afin d'effectuer une étude en deux temps :

- > le 6 juillet 2023 : un temps d'écoute avec la rencontre des parties (écoles, communes, administrations...) dans les deux pays,
- > le 31 octobre 2023 : un temps de présentation des résultats en vue de concevoir une convention, un partenariat... à différentes échelles d'engagements ou selon les partenaires.

Tous les frais engagés dans cette action ont été financés à 100% par l'ARFE.



CHEMIN DE LA LIBERTÉ 2 LIAISON VAL D'ARAN

Le devoir de mémoire se poursuit pour les "Chemins de la Liberté" avec la continuité du travail engagé en 2020 par la CCPHG (porteuse du projet). En 2023, la réflexion sur un "dossier de continuité" a été une évidence pour la CCPHG et pour ce faire, elle a sollicité les territoires voisins (la CC Neste Barousse et le Conselh Generau d'Aran). Ce partenariat implique une même action mais un financement individuel de façon à ce que chaque territoire assume les frais qui lui sont propres.

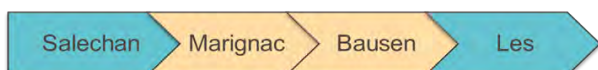

Pour notre territoire, un budget d'environ 180 000 euros a été estimé, cofinancé par l'Etat, la Région et le Département.

Une première phase (2024-2025) concerne la section du parcours entre Marignac et Bausen, portant sur les actions suivantes :

- Atteindre l'inscription du chemin sur la liste des parcours pédestres de randonnées en Haute-Garonne (PDIPR),
- Créer un GRT (Grand parcours de Randonnée pédestre Transfrontalier),
- Baliser cette partie du parcours,
- Sécuriser les cabanes existantes avec des travaux d'aménagements,
- Communiquer sur le "devoir de mémoire" à destination des touristes et randonneurs.

La CCPHG étudie la faisabilité, avec l'association Itinéraires Liberté Pyrénées Europe, de labellisation au niveau européen des parcours de mémoire sur toute la chaîne pyrénéenne.

COOPÉRATION TRANSFRONTALIÈRE EN TANT QUE FACILITATEUR EN 2023

- Organisation de la Vielha cycling Tours 2023,
- Ateliers de travail de Coopération transfrontalière organisés par l'association Interministérielle de la Mission Opérationnelle Transfrontalière (MOT),
- Programmation des nouveaux projets POCTEFA et SUDOE,
- Organisation et animation de "dera Heste Gascona" de Luchon,
- Valorisation du patrimoine vivant RESPIR,
- Rencontre avec des Villes Thermales d'Europe au Val d'Aran.



NATURA 2000

La Communauté de Communes Pyrénées Haut Garonnaises est structure animatrice pour les 7 sites Natura 2000 du territoire : chaînons calcaires du piémont commingeois, Haute Vallée de la Garonne (directive oiseaux et directive habitat), Gar Cagire, Haute Vallée d'Oô, Haute Vallée de la Pique et Vallées du Lys, de la Pique et d'Oô.

LANCEMENT DU PROJET AGRO ENVIRONNEMENTAL ET CLIMATIQUE (PAEC) 2023-2027

Un Projet Agro Environnemental et Climatique a été déposé sur l'ensemble des sites Natura que la CCPHG anime. Ce projet permet l'engagement en MAEC (Mesures Agro Environnementales et Climatiques) des agriculteurs du site Natura, si leurs parcelles abritent des habitats d'intérêts communautaires prioritaires. Une MAEC est un engagement sur 5 ans, et est accompagnée d'une prime annuelle compensant les contraintes. Sur les sites Natura 2000 de la CCPHG, 15 exploitants se sont engagés sur la mesure "Amélioration de la gestion des surfaces herbagères et pastorales sur le pâturage" permettant, entre autres, le maintien de l'ouverture de nos pelouses pyrénéennes.

MONTAGE DE CONTRATS NATURA 2000

Le montage du contrat forestier Natura 2000 de préservation d'un îlot de sénescence au sein du site Haute Vallée de la Pique (ZSC) a progressé en 2023. Les éléments de diagnostic fournis par l'Office National des Forêts ont été présentés à la Région pour avis, avant le dépôt officiel de demande de financement de contrat Natura 2000. Ce contrat permettra de préserver la zone de toute intervention sylvicole pendant 30 ans afin de développer l'enveloppe de vieille forêt et d'augmenter le nombre d'arbres sénescents et cavités de très gros bois.

SUIVI SCIENTIFIQUE ET INVENTAIRES

Le conservatoire d'Espaces Naturels (CEN) Occitanie a réalisé des inventaires de chauves-souris sur le site Natura 2000 "chaînons calcaires du Piémont Commingeois" et "Haute Vallée de la Garonne". L'étude est basée sur les inventaires antérieurs afin d'actualiser les enjeux chiroptères et d'améliorer les connaissances dans les secteurs ciblés. Six zones favorables aux chiroptères ont été inventoriées, dont la Grotte d'Arbon, gîte d'intérêt national notamment pour le Rhinolophe euryale et le Minioptère de Schreibers. Des inventaires ont également été réalisés dans la grotte de Tarride ainsi que dans la galerie EDF de Fos. Ces suivis sont essentiels pour s'assurer du bon état des populations.



Le Conservatoire Botanique National Pyrénées et Midi-Pyrénées (CBNPMP) accompagne depuis plus de 20 ans les opérateurs du réseau Natura 2000 sur la cartographie et la gestion des habitats. Hugues Lechenne du CBNPMP a mené une étude sur les pelouses pyrénéennes siliceuses à Gispet (*Festuca eskia*), habitat d'intérêt communautaire. Cet habitat est présent aux étages alpins et subalpins, un enneigement prolongé étant nécessaire au maintien des gispetières denses. L'objectif est de déterminer des paramètres d'évaluation de l'état de conservation de cet habitat et de donner des indications de gestion pour éviter leur dégradation par la fermeture, la surfertilisation ou le surpâturage.

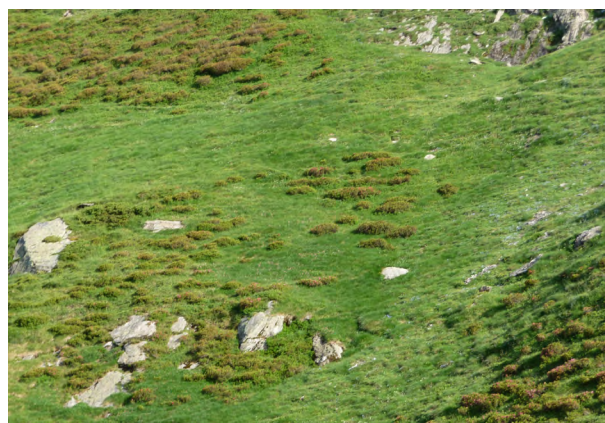

ACTIONS VERS LE GRAND PUBLIC

À la découverte de la richesse botanique de Boutx

Le 24 juin 2023, en partenariat avec Natura Pyrenaica, une sortie nature sur le thème de la botanique à Boutx a été organisée. Les participants sont partis à la rencontre des plantes sauvages se développant aux détours des chemins et aux alentours des jardins cultivés. Cette sortie a permis d'apprendre à reconnaître et à identifier une plante en l'observant en détail.

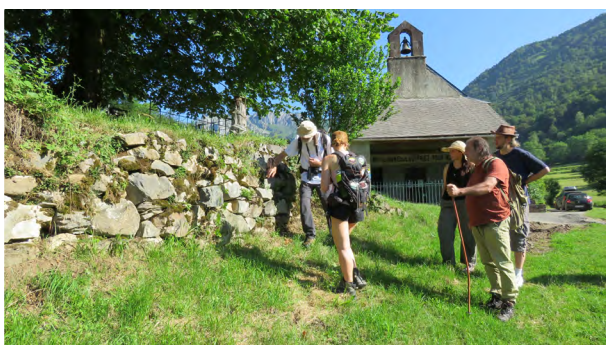

Journée à la découverte des oiseaux

Une sortie "À la découverte des oiseaux", organisée en partenariat avec Natura Pyrenaica, a eu lieu le 20 août 2023 à Cier-de-Rivière. 20 participants se sont retrouvés pour une balade guidée sur les oiseaux suivie d'un pique-nique. L'animation s'est terminée par un débat en salle sur les populations d'oiseaux en Comminges et la présentation du suivi des milans royaux.

Sensibilisation des enfants à Bagnères-de-Luchon

La chargée de mission Natura 2000 est allée sensibiliser les plus jeunes au centre de loisirs Les Marmottons à Luchon. Les enfants ont pu découvrir les espèces d'intérêt communautaire de leurs communes et apprendre à les placer en fonction des habitats et de l'altitude.



RISQUES NATURELS

Le territoire des Pyrénées Haut Garonnaises est fréquemment touché par des risques naturels liés à son caractère fortement montagnard. Avalanches, chutes de blocs, crues torrentielles sévissent chaque année.

STEPRIM

En 2023, la CCPHG a finalisé le dossier STEPRIM (Stratégie territoriale pour la prévention des risques en montagne). Ce dossier est constitué d'un diagnostic du territoire qui analyse les enjeux, les aléas, les risques mais également les documents de gestion de crise, les documents d'urbanisme ainsi que les dispositifs et ouvrages de protection présents sur le territoire.

Ce diagnostic met en avant les secteurs prioritaires, au vu des enjeux présents et des événements fréquents qui s'y produisent. Un programme d'actions a été établi et sera mis en place sur une période de 3 ans, afin d'améliorer la gestion des risques naturels sur notre territoire.

LES CHIFFRES

Le programme d'actions s'élève à 1 755 500 euros sur une durée de 3 ans. Participation de :

- > CCFG avec 603 350 euros,
- > l'Etat avec 1 092 200 euros,
- > la Région Occitanie avec 59 400 euros,
- > de communes concernées par des actions avec 5 500 euros.

La plus grande partie de ce montant concerne la gestion des dispositifs et ouvrages de protection avec un budget prévu de 1 165 000 euros.

ÉVÉNEMENTS EN 2023

Mai 2023 : Crue survenue dans les Frontignes. Des travaux d'urgence ont été réalisés sur le torrent du Sarté dans la traversée de la commune de Ore ayant pour objectifs (fin des travaux prévus en 2024) :

- > de redonner la capacité nominale à la chenalisation du Sarté dans la traversée de Ore (capacité à laquelle le système peut fonctionner de manière optimale),
- > la remise en état de la berge,
- > l'évacuation des matériaux déposés naturellement par le cours d'eau.



Le pôle technique

VOIRIE

Le service Voirie est chargé de gérer près de 200 km de voies communales d'intérêt communautaire répartis sur 52 communes des secteurs du Saint-Béatais et du Luchonnais.

La voirie des 24 autres communes formant la Communauté de Communes Pyrénées Haut Garonnaises est gérée par le SIVOM du Haut-Comminges sur le principe de représentation-substitution.

TRAVAUX DES COMMUNES 2023

De nombreux travaux ont pu être réalisés grâce à la poursuite du dispositif d'aides mise en place par le Département de la Haute-Garonne, le "Pool routier".

€ **1,7**
millions d'euros
d'investissement en 2023

49
chantiers de voirie et réseaux divers

5
chantiers de maçonnerie

Les plus importants :

- > réfection de la zone artisanale à Montauban-de-Luchon,
- > réfection de la voirie de l'aérodrome à Bagnères-de-Luchon,
- > réfection du chemin de Géry à Saint-Béat-Lez,
- > busage sur la commune de Guran,
- > création d'un bassin d'orage à Seilhan en lien avec les opérations sur la ZAE du Bazert...



CARTE DES TRAVAUX DE VOIRIE 2021

Pour rappel, le SIVOM du Haut-Comminges a conservé la compétence voirie pour ses 24 communes adhérentes. Les travaux effectués sur celles-ci ne sont donc pas référencés sur cette carte.

 **TRAVAUX VOIRIE ET RÉSEAUX**

 **TRAVAUX DE MAÇONNERIE**

05 INDICATIF DES TRAVAUX
(voir tableau page suivante)

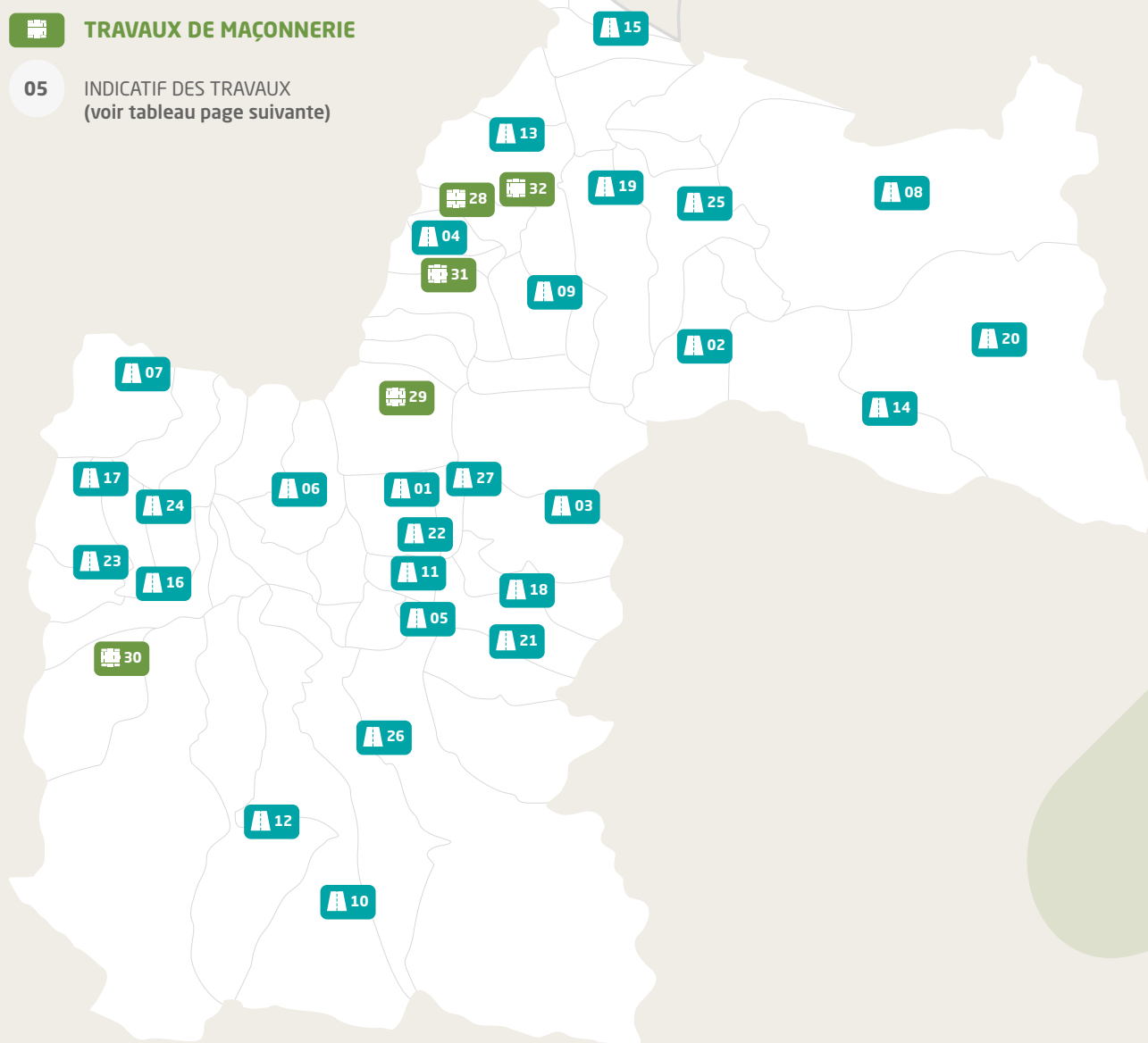

TRAVAUX DE VOIRIE 2022	Travaux de voirie et réseaux	Travaux de maçonnerie
ANTIGNAC	01 Impasse du lavoir	
ARLOS	02 Place du village	
ARTIGUE	03 La ruelle	
BACHOS	04 Rue du réservoir	
BAGNÈRES-DE-LUCHON	05 Aéroport / Impasse seintein / Réfection voirie / Chemin des diligences / Travaux de réserve	
BENQUE	06 Parking centre	
BINOS		28 Mur de soutènement
BOURG-D'OUÉIL	07 Rue du ferradet / Reprise escalier	
BOUTX	08 Chemin argut-dessus / Chemin couret	
BURGALAYS	09 Rue du bié	
CASTILLON-DE-LARBOUST	10 Rue du pouy / Transfert guran	
CAZARILH-LASPÈNE	11 Rue du centre	
CAZEAUX-DE-LARBOUST	12 Travaux d'urgence	
CIER-DE-LUCHON		29 Rue peyremale
CIERP-GAUD	13 Château d'aston partie basse / Zone artisanale / Rue de waterloo / Travaux de réserve	
FOS	14 Travaux de réserve	
FRONSAC	15 Rue de la mairie / Chemin de riberemont	
GARIN	16 Parking épicerie	
GOUAUX-DE-LARBOUST		30 Rue hotels des agudes
GURAN		31 Busage ruisseau
JURVIELLE	17 Rue du centre / Rue de la mairie	
JUZET-DE-LUCHON	18 Chemin de besage / Chemin de l'anglade	
MARIGNAC	19 Rue du tennis	
MELLES	20 Chemin d'artigascous / Rue du bié	
MONTAUBAN-DE-LUCHON	21 Zone artisanale / Parking Sainte christine	
MOUSTAJON	22 Chemin pradettes	
PORTET-DE-LUCHON	23 Parking rd 76	
POUBEAU	24 Rue de la mairie	
SAINT-BÉAT-LEZ	25 Chemin de géry	
SAINT-AVENTIN	26 Route de gouron / travaux de réserve	
SALLES-ET-PRATVIEL	27 Pratviel / Rue du réservoir	
SIGNAC		32 Chemin de géry

GESTION DES DÉCHETS

La Communauté de Communes Pyrénées Haut Garonnaises exerce la compétence «Collecte et traitement des déchets des ménages et déchets assimilés» sur les secteurs du Luchonnais et du Saint-Béatais. Concrètement, l'intercommunalité gère uniquement la collecte et délègue le traitement. Elle a pour seule obligation la gestion des déchets produits par les ménages. Au quotidien, les agents œuvrent pour notre qualité de vie en réalisant la collecte des déchets ménagers, en assurant la propreté autour des points tri ou encore en gérant les déchèteries.

ACHAT DE MATÉRIEL ROULANT

La benne d'ordures ménagères de 16 tonnes, commandée en 2022, a été livrée.



Un marché a été lancé en décembre 2023 pour l'achat d'une BOM (Benne à Ordures Ménagères) de 12 tonnes pour le secteur de Marignac.



AMÉLIORATION DES COLLECTES

Pour la collecte des déchets résiduels :

- > La CCPHG procède au remplacement progressif des bacs de collecte collectifs mis à disposition des usagers. Chaque année, environ une centaine de bacs sont remplacés. Ils sont envoyés vers une société de recyclage spécialisée.
- > Comme chaque année, les bacs ont été lavés et désinfectés par un camion loué spécialisé pour cet usage. En cas de besoin, nous lavons et/ou remplaçons les bacs sur demande.

La CCPHG œuvre en faveur du tri des emballages et des papiers. En 2023, elle a procédé au nettoyage par haute pression d'une partie du parc de colonnes aériennes. Ces opérations se poursuivront en 2024.

EXTENSION DES CONSIGNES DE TRI

L'extension des consignes de tri a été déployée sur le territoire avec la mise à jour de la signalétique sur les colonnes de tri depuis le 1er janvier 2023, afin de faciliter le geste de tri au quotidien et d'améliorer le recyclage des déchets.

Les colonnes de tri reçoivent désormais tous les emballages : cartons, briques alimentaires, métalliques ainsi que tous les plastiques.

La collecte des encombrants s'est faite 2 fois dans l'année (printemps / automne).



BIODÉCHET LOI ANTIGASPI DISTRIBUTION DE COMPOSTEURS INDIVIDUELS

Pour favoriser le tri des biodéchets à la source, 293 composteurs individuels ont été distribués pour un tarif réduit de 20 euros aux usagers du territoire.



PROJET D'OPTIMISATION DES TOURNÉES DE COLLECTE

Dans l'optique du remplacement progressif des bennes de collecte, il est nécessaire de réviser les tournées de façon à rendre plus accessibles les bacs roulants. En effet, au vu des évolutions sur les équipements de sécurité, le gabarit des bennes de collecte ne cesse d'augmenter. Cette réflexion, qui peut aboutir au déplacement de certains points et parfois à l'éloignement de certains usagers du service, est menée en concertation avec la commission « déchets » et les maires des communes concernées.

HARMONISATION DU SYSTÈME DE FINANCEMENT DU SERVICE « DÉCHETS »

Suite à la fusion des intercommunalités, la CCPHG se doit d'harmoniser le mode de financement du service. Sur la base de la méthode ComptaCoût® de l'ADEME, le coût global du service a été estimé pour pouvoir projeter la recette nécessaire. En septembre 2023, il a été acté de financer le service de la CCPHG par la TEOM. Sa mise en place sera effective en 2024. Une réflexion est en cours afin de fixer les modalités de la redevance spéciale pour les professionnels.

AMÉLIORATION DES DÉCHÈTERIES

Nos deux déchèteries accueillent une population d'environ 9000 personnes. Situées à Bagnères-de-Luchon et à Saint-Béat-Lez, ces deux installations ont connu d'importants travaux d'aménagement en 2023 (notamment la mise en place d'alvéoles bétonnées pour la déchèterie de Bagnères-de-Luchon).



SUPERBAGNERES : ADAPTATION DE LA COLLECTE PENDANT LES TRAVAUX DU PONT DE RAVI

Sur la saison hivernale 2022-2023, la CCPHG a mis en place une benne sur le plateau de Superbagnères, pour faciliter le dépôt d'ordures ménagères des professionnels et des particuliers, pendant toute la durée des travaux du pont de Ravi. Un service de collecte spécial a été mis en œuvre, en tenant compte des contraintes dues aux travaux.



CHIFFRES CLÉS

Tonnages des déchets recyclables collectés en point de tri et des déchets ménagers résiduels (OMr)

	OMr	EMBALLAGES MENAGERS	PAPIERS	VERRE
Total	3824	132	128	446
Total n-1	4183	125	118	476
Evolution	+8.57 %	+5.62 %	-8.58%	+6.3 %

Tonnages des principaux matériaux collectés en déchèterie

	NON RECYCLABLE	BOIS	VÉGÉTAUX	MÉTAUX	CARTONS	GRAVATS	DEA [1]	D3E [2]
TOTAL	736	499	1919	185	130	2434	398	118
TOTAL n-1	788	603	1957	226	103	1931	348	162
EVOLUTION	-6.6 %	-17.39 %	-1.95 %	-18.06 %	+26.39 %	-26.05 %	+14.3%	-26.55 %

[1] DEA : Déchets d'Équipements d'Ameublement (DEA)

[2] D3E : Déchets d'Équipements Électriques et Électroniques



SENTIERS DE RANDONNÉE

Avec plus de 1 200 km de sentiers entretenus et balisés, les Pyrénées Haut Garonnaises offrent des paysages variés et des panoramas magnifiques. Pour contribuer à leurs usages et embellissements, une équipe technique est dédiée à l'entretien de ces sentiers tout au long de l'année : fauchage, débroussaillage, balisage...

PERSONNELS AFFECTÉS AU SERVICE

- > Secteur Gourdan : 2 agents à 50% sur les sentiers et 50% sur l'entretien des espaces verts communautaires.
- > Secteur Marignac : 1 agent à temps complet et un saisonnier sur 6 mois.
- > Secteur du Luchonnais : 2 agents à temps complet.
- > En période estivale et sur les 3 secteurs, la CCPHG fait appel à des renforts saisonniers.

ACTIVITÉ DU SERVICE AU FIL DES SAISONS

Hiver

Entretien et travaux sur le Piémont et les zones accessibles en montagne.

Printemps

Mise à niveau des itinéraires pédestres et VTT, Début des opérations de fauchage, pose de la nouvelle signalétique.

Été

Principalement des travaux de fauchage.

Automne

Travaux divers et balisage.



TRAVAUX 2023

- > Implantation des agrès "Assis-Debout" sur le Chemin de la Liberté,
- > Déviation du GR10 sur le site de Superbagnères,
- > Réparation du chemin menant au lac d'Espingo (Société ATS)
- > Dégagement de la passerelle piétonne à Ore suite à l'inondation et recalibrage du chemin de Carbouère entre Marignac et Gaud Dessus.
- > Construction des passerelles de la Glère (Société ATS) et démontage par les services de la CCPHG à l'entrée de l'hiver pour les protéger.

ZOOM TRAVAUX : Passerelles de la Glère

Les passerelles permettant de traverser le torrent du Baliran sont à nouveau opérationnelles (emportées lors des inondations de 2013, coupant l'itinéraire entre la forêt de Joueou et le cirque de la Glère). La CCPHG a procédé à leur remplacement grâce à des financements obtenus au titre du Plan Avenir Montagnes. Les travaux ont été confiés à l'entreprise Adour Travaux Spéciaux pour un montant de 24 630 euros



ÉVÉNEMENTS ET PROJETS INTERCOMMUNAUX

Préparation d'itinéraires pour des événements sportifs ainsi que pour les événements créés ou soutenus par la CCPHG : Trail du Mourtis, Anéto Trail, Trail du lac d'Oô, Trail Benoît GISTAIN, Fête de la Montagne et Manifestation VTT FFCAM.

ÉQUIPEMENTS INTERCOMMUNAUX

PARC ROULANT

La Communauté de Communes Pyrénées Haut Garonnaises dispose actuellement d'une flotte d'une trentaine de véhicules. Le parc roulant fait l'objet d'un plan d'investissement pluriannuel.

Acquisitions 2023

- Un camion de collecte des déchets, Renault Midlum Faun, a été livré en juin 2023 sur le site de Moustajon.



- Un véhicule de service électrique, Dacia Spring, pour les déplacements professionnels des agents de la collectivité a été livré en novembre 2023 et financé à 40 % par le programme LEADER.



- Un véhicule 9 places d'occasion, Opel Zafira, pour utilisation du service Enfance et Jeunesse, a été livré en novembre 2023.



- Des bornes de recharge pour véhicules électriques ont été installées sur les sites CCPHG de Moustajon et de Marignac par la Société SPIE.



- Deux vélos tout terrain, à assistance électrique, sont venus compléter l'équipement du service sentier, permettant ainsi d'accéder à des endroits inaccessibles par les véhicules. Le programme LEADER a financé 40 % de cet achat.



- Un marché public a été mis en ligne afin de faire l'acquisition d'un véhicule de collecte des déchets neuf pour le service Déchets / Recyclage pour la zone de ramassage du site de Marignac.

MAISON MÉDICALE SAINTE-CHRISTINE

Des travaux achevés dans les temps

À partir du lundi 04 septembre, les quatre médecins pourront recevoir leurs patients au 2 rue de Sous-Baylo, aux côtés d'une orthophoniste et d'une psychologue déjà sur place. Pour que ces professionnels de santé puissent s'installer au plus tôt sur notre territoire, la Communauté de Communes a financé les travaux du bâtiment. Et pour tenir les délais, ils ont été réalisés en un temps record grâce aux efforts de tous : entreprises, élus et agents. Commencés en avril, ils se sont terminés comme prévu mi-août, afin d'accueillir patients et médecins dans les meilleures conditions. Cette maison médicale préfigure la future Maison de Santé Pluriprofessionnelle du Luchonnais qui devrait être opérationnelle courant 2025.



AUTRES ÉQUIPEMENTS

La Communauté de Communes Pyrénées Haut Garonnaises met à disposition des chapiteaux, des scènes mobiles... pour les événements organisés par les communes et les associations. Les équipes techniques livrent et montent le matériel.

Location chapiteaux	Location scène mobile	Location estrade
12	2	1



Le pôle social & enfance-jeunesse

LA CONVENTION TERRITORIALE GLOBALE

Le « Contrat Enfance Jeunesse » préalablement signé entre la Caisse des Allocations Familiales (CAF) de la Haute-Garonne et la Communauté de Communes Pyrénées Haut Garonnaises est arrivé à son terme le 31 décembre 2021. Un nouveau type de convention entre la CAF et les collectivités se met en place avec le déploiement des Conventions Territoriales Globales (CTG). Une nouvelle Convention Territoriale Globale 2022-2025 a été signée le 23 mai 2023.

Convention Territoriale Globale, un projet social de territoire

La CTG est la démarche partenariale visant à conduire le projet social de territoire en Pyrénées Haut Garonnaises.



En 2023, une chargée de coopération CTG a été recrutée en juin 2023 pour animer la démarche partenariale et transversale et garantir la mise en œuvre opérationnelle du plan d'actions.

DÉBUT DE MISE EN ŒUVRE DU PLAN D' ACTIONS AVEC GOUVERNANCE PARTENARIALE

Structuration de la gouvernance avec un comité de pilotage annuel, un comité technique, un comité Jeunesses et des équipes projets thématiques en lien avec la gouvernance du PÉdT.

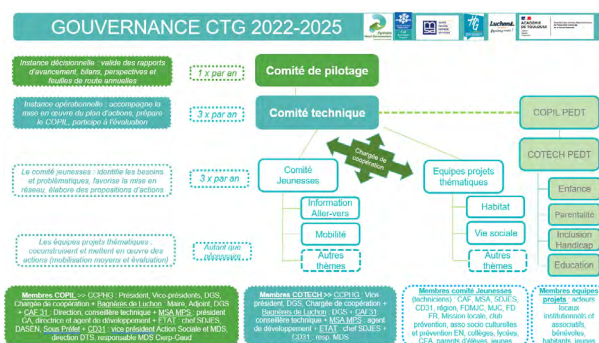

Le plan d'actions CTG est composé de 5 axes stratégiques, 14 objectifs et 25 fiches actions :

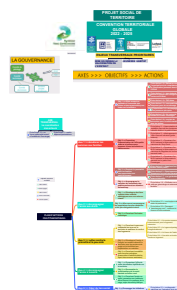

- > Participation au réseau PASIP (Premier Accueil Social Inconditionnel de Proximité) :
- > 1 réunion à l'échelle départementale,
- > 3 réunions à l'échelle du Comminges,
- > conception en cours d'un réseau à l'échelle CCPHG pour 2024,
- > 1 réunion avec les secrétaires des mairies de la CCPHG pour les sensibiliser à la démarche PASIP,
- > Lancement du comité de coordination Jeunesses :
- > 4 rencontres (un réseau qui s'étoffe et se structure),
- > des équipes projets partenariales thématiques.

ENJEU JEUNESSES

- **Lancement d'équipes projet "Mobilité" et "Information Aller-vers"** : (6 réunions) avec la Mission Locale, les foyers ruraux, le club de prévention, le tiers lieu Les idées sont dans la grange, la MJC, l'association Wimoov.
- **Partenariat avec la MJC et la fédération des Foyers Ruraux** pour développer l'offre Jeunesse sur l'ensemble du territoire avec la création de 2 postes d'animateurs Jeunesse - Elaboration d'une convention partenariale pluriannuelle d'objectifs et de moyens à mettre en oeuvre dès 2024,
- **Création d'un poste de coordinateur Jeunesse** à mi-temps, diffusion de l'offre pour prise de poste début 2024,
- **Accueil d'un groupe d'étudiantes assistantes sociales** (avec la Fédération des foyers ruraux) pour affiner les diagnostics de besoins des jeunes (5 étudiantes d'octobre 2023 à janvier 2024),
- **Rencontre avec les maires et les élus municipaux** avec 6 réunions par secteur pour leur présenter le projet Jeunesses.



LE PROJET ÉDUCATIF DE TERRITOIRE

PEDT 2022-2025 DES PYRÉNÉES HAUT GARONNAISES

Notre PEdT (avec label plan mercredi) a été signé en septembre 2022 et arrivera à échéance le 31 août 2025.

La Communauté de Communes Pyrénées Haut Garonnaises coordonne le Projet Éducatif Territorial, outil de collaboration locale qui rassemble l'ensemble des acteurs intervenant dans le domaine de l'éducation (0-17 ans).

ÉVÈNEMENTS 2023

- > **Février 2023** : 1er comité de coordination jeunesse,
- > **Mars 2023** : réunion publique (62 personnes présentes) pour la présentation du nouveau PEdT ainsi qu'un atelier participatif,
- > **Septembre 2023** : ouvertures des ALSH Les Marmottons à Luchon et à Sauveterre de Comminges toute la journée les mercredis,
- > **Augmentation de l'offre d'accueil ALSH** mercredi et ALAE (accueil du soir),
- > **Mai 2023** : signature Convention Territoriale Globale,
- > **Mai et juillet 2023** : 2 comités techniques,
- > **Juin 2023** : sensibilisation aux écrans au collège de Saint-Béat avec le soutien de la MSA,
- > **Septembre 2023** : Équipes projet Jeunesses sur la thématique "aller-vers information"



ALSH Sauveterre mercredi



LA PETITE-ENFANCE

Sur le territoire des Pyrénées Haut Garonnaises, il existe 3 structures d'accueil collectif pour les enfants entre 2 mois et demi et 4 ans : la crèche Ramondia, la crèche le Sac à malices et la crèche l'Ilôo trésors.

LE RELAIS PETITE ENFANCE

Sur notre territoire, 30 assistantes maternelles sont agréées dont 23 en activité. La CCPHG les soutient par le biais des actions du Relais Petite Enfance, au moyen d'un service itinérant. Ce service assure ainsi un lien avec elles sur toute l'étendue de notre territoire.

Une permanence téléphonique a été mise en place en 2020 et est toujours active en 2023 pour toutes les questions ou les demandes d'informations des assistantes maternelles et des parents.

ACTIVITÉS 2023

Le RPE organise des temps collectifs pour les assistantes maternelles avec les enfants accueillis :

- À la salle des fêtes d'Huos : le premier lundi du mois
- À la salle des fêtes Fronsac : tous les mardis
- À la salle des fêtes de Barbazan : tous les jeudis

Ces temps collectifs offrent des ateliers d'éveil pour les enfants, un espace d'échange sur la pratique professionnelle entre les assistantes maternelles ainsi que des animations avec les partenaires.

ACTIONS 2023

- **Promotion du métier d'assistante maternelle** : participation au salon des métiers médico-sociaux, salon du TAF, journée porte ouverte du RPE, journée ZEN et journée nationale des assistantes maternelles, présentation du métier avec la Mission Locale et France Travail...
- **Sorties organisées** : Ludothèque de Montréjeau, visite littérature avec l'association Vitamine L, ateliers "argile", visite caserne des pompiers, cité des abeilles, à la Ferme à Salechan, atelier sensoriel...



LES CRÈCHES

Pour les trois crèches, la Caisse d'Allocations Familiales de la Haute-Garonne finance le fonctionnement sous forme de Prestation de Service Unique. Les participations des familles sont ainsi plafonnées et proportionnelles à leurs revenus.

Crèche Ramondia à Montauban-de-Luchon

La crèche Ramondia est gérée par l'intercommunalité depuis 1999. Elle assure un accueil collectif régulier, occasionnel ou d'urgence d'enfants de 2 mois et demi à 4 ans (ouverture du lundi au vendredi, de 7h30 à 18h30). Elle accueille des enfants porteurs de handicaps.

En 2023, la crèche a accueilli 61 enfants domiciliés sur 20 communes différentes du territoire ainsi que 3 enfants de l'extérieur. Malheureusement, n'ayant pas les capacités d'absorber toutes les demandes d'inscriptions, il existe une liste d'attente de 12 à 15 enfants. La professionnalisation et la formation de l'équipe ont été le maître mot en 2023. 12 stagiaires ont été accompagnés par l'équipe au sein de la crèche ainsi qu'un stage d'inclusion professionnelle dans le cadre des journées DUO-DAY.



Crèche Sac à Malices à Gourdan-Polignan

La crèche Le Sac à Malices peut accueillir jusqu'à 25 enfants. Elle assure l'accueil du lundi au vendredi, de 7h30 à 18h30.

Crèche L'Îlô Trésors à Sauveterre-de-Comminges

Cette crèche assure l'accueil d'enfants de 2 mois et demi à 4 ans (ouverture du lundi au vendredi, de 7h45 à 18h15) avec un agrément de 15 places.



ACCUEILS DE LOISIRS ASSOCIÉS À L'ÉCOLE (ALAE)

La Communauté de Communes Pyrénées Haut Garonnaises gère l'ensemble des 20 Accueils de Loisirs Associés à l'École (ALAE) du territoire. Les ALAE assurent l'accueil des enfants dans les écoles lors des différents temps périscolaires : accueil du matin, du midi et du soir.

PROJET PÉDAGOGIQUE

Chacune des équipes des 20 ALAE de notre territoire définit son projet pédagogique en fonction du PEdT de la CCPHG qui oriente les différentes activités quotidiennes : sportives, créatives, etc. ainsi que des activités calmes pour jouer, lire ou rêver. Certaines activités se font sur inscription, d'autres permettent aux parents de venir récupérer leurs enfants quand ils le souhaitent. Un soin particulier est porté au respect du rythme de l'enfant.

PROJETS INTER ALAE

Des regroupements entre plusieurs ALAE ont eu lieu pour des animations spécifiques afin de resserrer les liens entre les différentes structures et les enfants.

En 2023, plusieurs ALAE ont fait partager aux enfants :

- > Concours de dessin en partenariat avec la cité scolaire,
- > Élaboration des menus par les enfants,
- > Rencontre sportive autour d'un tournoi de foot (4 rencontres et 1 finale)
- > Bal de promo pour les élèves des classes de CM1 et de CM2 (ALAE Montauban-de-Luchon/ Cazeaux-Oô/Luchon)
- > Élaboration du projet des délégués avec rencontres des 9 délégués en octobre 2023.

INTÉGRATION DES FAMILLES

Les équipes ont à cœur d'inclure les familles des enfants dans leurs projets. Elles ont organisé des temps conviviaux avec les familles afin qu'elles puissent partager les activités avec leurs enfants et qu'elles aient l'opportunité de se rencontrer et de créer des liens :

- > pique-niques,
- > goûters et spectacles de Noël, fêtes de fin d'année,
- > Halloween, Carnaval, Pâques...



Équipes ALAE (Bagnères-de-Luchon)



ACTIVITÉS PROPOSÉES EN 2023

De nombreux projets ont été réalisés par les ALAE sur l'année 2023, sportifs, culturels ou manuels et parmi eux (tous ALAE confondus) :

- > Escalade, karaté, visite de caserne de pompiers, danse, pétanque, rugby, tir à l'arc, sorties vélos, sorties en forêt, piscine, jeux de société, ateliers cuisine, potager, sorties équestres, rencontres avec des pyrénéistes, apprentissage de la langue des signes, rencontres et activités avec des artistes et des sportifs...

Chaque enfant qui fréquente un ALAE a le choix de participer ou non aux activités proposées par l'équipe d'animation. Des espaces permanents sont à disposition des enfants afin de favoriser leur autonomie (coin lecture, dessin, espaces de jeux...).

ACCUEILS DE LOISIRS SANS HÉBERGEMENT (ALSH)

Les Accueils de Loisirs Sans Hébergement (anciennement “centres de loisirs”) accueillent les enfants de 3 à 17 ans lors des vacances scolaires de la zone C (sauf semaine de Noël où l’ALSH des Marmottons est fermé), et pour certains ALSH, les mercredis après-midis.

CONDITIONS D’ACCUEIL DES ENFANTS

Les centres de loisirs accueillent les enfants de 3 à 12 ans lors des vacances scolaires zone C et des mercredis. Les enfants peuvent être accueillis à la journée ou à la demi-journée, avec ou sans repas.

PROJET PÉDAGOGIQUE

Les ALSH proposent aux enfants de pratiquer plusieurs activités de loisirs éducatifs et de détente adaptées aux différentes tranches d’âge, définies à partir du Projet Éducatif Territorial 2022-2025 et d’un projet pédagogique propre à chaque équipe. En 2023, les animateurs de l’ALSH Les Marmottons et de l’ALSH du Gar ont choisi de proposer un projet d’animation autour des PCI (Patrimoine Culturel Immatériel qui s’inscrit dans le cadre du label plan mercredi et dans le PEdT).

ACTIVITÉS PROPOSÉES EN 2023

Les quatre ALSH travaillent ensemble pour proposer des activités et des séjours permettant aux enfants de tout le territoire de découvrir les autres structures, de nouvelles activités, et de créer des liens.

ALSH les Marmottons à Bagnères-de-Luchon

Sur l’année 2023, plusieurs projets d’animation avec différents objectifs en lien avec le projet pédagogique ont été proposés aux enfants : Escalade à Labroquère, piscine des Thermes, Balnéa, karaté, ski à Bourg-d’Oueil et au Mourtis, escrime à Saint-Gaudens, hockey sur glace et musée d’histoire naturelle à Toulouse, rallye Manga, fabrication igloo et traineau, Festival folklor à Montréjeau, bal gascon, Aran Park, lac de Montréjeau, lac de Badech, piscine de Saint-Gaudens... ainsi que 3 séjours : VTT avec 1 semaine de Baqueira à Montréjeau, bivouac de 3 jours sur le domaine du Mourtis et mini séjour pour les maternelles au lac de Gimone.

ALSH du Gar

Les enfants fréquentant l’ALSH du Gar ont pu profiter de multiples activités en fonction des saisons : Sortie en Espagne (Vielha) et Zigoland à Tarbes, journée à Pyrénées Hô, aux lacs de Géry et de Montréjeau, sortie poney à Sauveterre, randonnées sur les Chemins de la Liberté à Marignac, sorties (demi-lune, lac de Montréjeau, Gouffre d’Esparros...) ainsi qu’un séjour de 5 jours en VTT (Vielha - Montréjeau), un bivouac en refuge (Escalette)...

ALSH de Sauveterre-de-Comminges

Chaque période a permis de faire découvrir aux enfants des activités et des sorties autour de thèmes hebdomadaires : Escrime, Yoseikan Budo, hand-ball, tennis, vannerie, fabrication du pain, sorties à La Demi-Lune à Lannemezan, Foot Indoor à Villeneuve, promenades à vélo, bowling ainsi qu’un séjour au ski, un séjour “surf et pala” en camping à Seignosse, un séjour “préhistoire” à Tarascon...

BILAN FRÉQUENTATION 2023

	Nombre d'enfants accueillis en moyenne par jour					
	Vacances de février <small>Confinement la première semaine</small>	Vacances de Pâques <small>Confinement</small>	Vacances d'été	Vacances de la Toussaint	Vacances de Noël	Mercredis après-midi
ALSH Les marmottons - Bagnères-de-Luchon	95	55	176	64	Fermé	97
ALSH Sauveterre-de-Comminges	109	122	177	97	Fermé	30
ALSH du Lugaran - Labroquère	38	37	53	35	38	Fermé
ALSH du Gar Cierp-Gaud	24	28	105	33	9	50



SERVICE LOCAL DE L'HABITAT

Constatant un besoin important de rénovation du parc de logements, les Communautés de Communes du Pays de Comminges mutualisent depuis 2005 un service dédié à l'accompagnement administratif, financier, technique et social des particuliers : l'Opération Programmée d'Amélioration de l'Habitat (OPAH). Depuis le 1er janvier 2021, un programme d'Intérêt Général (PIG ECORENOV'31 Pays de Comminges) poursuit les missions des deux OPAH précédentes jusqu'en fin 2023.

MISSIONS

Les conseillers accompagnent les projets des propriétaires occupants et bailleurs en fournissant des conseils techniques et une aide lors du montage de demandes d'aides financières auprès du Conseil Départemental représentant l'Agence Nationale de l'Habitat et l'Etat, et de PROCIVIS Toulouse Pyrénées (ex SACICAP Toulouse Pyrénées).

Les dossiers sont classés selon les catégories suivantes :

- > Les demandes "Maprimérenov Sérénité" (MPRS, ex Habiter Mieux) : programme d'aide pour la rénovation énergétique des logements,
- > Les demandes « Autonomie » : travaux pour le maintien au domicile,
- > Les demandes « Mixte » : rénovation énergétique et travaux pour le maintien au domicile des personnes âgées et/ou handicapées,
- > Les demandes « Très dégradé » (LHI) : logements présentant un certain niveau de dégradation du bâti,
- > Les demandes locatives dans le cadre d'un conventionnement social ou très social.

BILAN POUR 2023

Prises de contact

À l'échelle de la Communauté de Communes Pyrénées Haut Garonnaises, 243 personnes ont contacté le Service Local de l'Habitat en 2023 :

- > 42 demandes étaient non éligibles,
- > 55 demandes étaient des mises en paiements de dossiers de l'année et des années précédentes,
- > 10 demandes ont été orientées vers d'autres financements,
- > 37 demandes ont donné lieu à un dossier (contact et dossier dans la même année),
- > 58 dossiers étaient en attente de traitement au 31/12/2023,
- > 16 dossiers étaient en cours de traitement (visite à domicile réalisée),
- > 7 dossiers ont été suspendus (logements visités, dossiers de demande constitués ou très avancés mais retrait du propriétaire),
- > 18 contacts portaient sur le secteur locatif (dont 3 concernaient des logements communaux).

Comme en 2022, ces contacts venaient de 47 des 76 communes de la Communauté de Communes.

Dépôts de dossiers

Durant la seconde année du PIG Écorénov'31 Pays de Comminges, 65 dossiers de demande de subvention ont été déposés (uniquement pour des propriétaires occupants). Ce sont 44 rénovations énergétiques, 19 adaptations de logements à l'âge ou à un handicap, 1 dossier combinant les deux thématiques (mixte) et 1 dossier de lutte contre l'habitat indigne (LHI). Ces dossiers représentent 1,6 million d'euros de travaux et 1 million d'euros de subventions.

 **36** permanences
réalisées sur le territoire de la CCPHG

 **3,8** personnes par permanence
soit près de 140 personnes en tout

 **1,2** million d'euros
de travaux

 **1** million d'euros
de subvention

SERVICES À LA PERSONNE

TRANSPORT À LA DEMANDE

Pour faciliter les déplacements sur le territoire, la Communauté de Communes Pyrénées Haut Garonnaises gère trois lignes de transport à la demande sur le secteur du Saint-Béatais. Le transport est assuré par deux prestataires : Taxi Danflous et Taxi Berra. Ce service est subventionné par le Conseil Départemental et le Conseil Régional.

Fonctionnement du service

Trois lignes de transport desservent chaque semaine les pôles commerciaux, pour un prix de 2€ aller-retour :

- > Vers Cierp-Gaud (le mardi)
- > Vers Marignac (le jeudi)
- > Vers Saint-Béat-Lez (le vendredi)

Le 2 janvier 2023, avec l'aide de la Région Occitanie, la CCPHG a mis en place des lignes afin de circuler sur le Haut Comminges (au marché de Montréjeau le lundi matin, et à celui de Saint-Gaudens le jeudi matin).

Actions 2023

- > Finalisation de la mise en place de dessertes supplémentaires, début 2024, pour les habitants des communes de Bagnères-de-Luchon, Cierp-de-Luchon, Salles-et-Pratviel, Juzet-de-Luchon, Montauban-de-Luchon, Garin, Oô, Cazeaux-de-Larboust, Castillon-de-Larboust et Saint-Aventin.
- > Deux nouvelles destinations les mercredis et samedis matin : marché à Bagnères-de-Luchon et maison médicale à Montauban-de-Luchon.
- > Dans le secteur du Saint-Béatais : ajout de destinations pour les maisons de santé de Marignac et Saint-Béat les mardis, jeudis et vendredis matin.
- > Autorisation pour la continuité de service TAD sur le secteur Haut-Comminges par le biais d'une convention avec le SIVOM du Haut-Comminges jusqu'au 30/06/2023 et reprise de la compétence et gestion au 01/07/2023 en

régie directe par la CCPHG grâce à une licence de transport délivrée par la DREAL (Direction Régionale de l'Environnement de l'Aménagement et du Logement).

Fréquentation 2023

Sur l'ensemble des lignes proposées, 349 trajets allers-retours ont été effectués.



PORTAGE REPAS À DOMICILE

Pour favoriser le maintien à domicile des personnes en perte d'autonomie, la CCPHG propose un service de livraison de repas à domicile. Ce service est déployé uniquement sur le secteur du Luchonnais.

Fonctionnement du service

Le service de portage de repas est à la disponibilité des personnes âgées ou temporairement dans l'incapacité de préparer leurs repas (sans conditions d'âge ni de ressources, habitants permanents ou temporaires). Il assure la livraison en liaison froide de repas équilibrés et adaptés (diabétique, sans porc ou sans sel), ainsi qu'une parfaite sécurité quant à l'hygiène. Le nombre de repas distribués est en constante augmentation depuis 2016 avec une moyenne de 34 repas/jour et 45 usagers (répartition : 27 sur Luchon et 18 en extérieur).

Nombre de repas distribués en 2023

 **12 263** repas distribués

 **34** repas par jour en moyenne

 **45** usagers

2020	2021	2022	2023
10 248	11 729	12 535	12 263

SERVICES AUX COMMUNES ET ASSOCIATIONS

SUBVENTIONS AUX ASSOCIATIONS

Jouant un rôle majeur dans la dynamique et la cohésion de notre territoire, les associations peuvent bénéficier d'un soutien financier et/ou logistique de la part de la Communauté de Communes Pyrénées Haut Garonnaises.

En 2023, le montant total des subventions allouées aux associations du territoire ou ouvrant sur le territoire s'établissait à 103 650 euros (47 associations bénéficiaires).

Le règlement d'attribution des subventions a été modifié avec l'ajout de 2 critères d'éligibilité :

- "Une association placée en dehors et dont le rayonnement atteindrait ce territoire, à l'exception d'une association déjà présente, pourra être prise en compte",
- Toute association doit "avoir 1 an d'existence au moment du dépôt de dossier", sauf cas exceptionnel.

SUBVENTIONS AUX ASSOCIATIONS

Les "Restos du cœur" se sont vus mettre gratuitement à disposition par la CCPHG un minibus 9 places pour les familles du secteur Saint-Béatais afin de récupérer leurs colis alimentaires tous les vendredis après-midi à Luchon.

PRÊT DU MINIBUS

Le minibus publicitaire Infocom a été prêté 31 fois à des associations pour diverses sorties extérieures.

Quelques associations soutenues par la CCPHG



POMPES FUNÈBRES

Les conseillers funéraires des Pompes Funèbres des Pyrénées Haut Garonnaises accompagnent les familles dans chaque étape de l'organisation des obsèques.

L'ÉQUIPE

L'équipe est constituée de quatre conseillers funéraires qui assurent le service de maître de cérémonie et huit porteurs. Pour accompagner au mieux les familles dans leurs souhaits, nous travaillons également avec deux services de marbrerie.

LES MISSIONS

- > Organisation d'obsèques
- > Transport
- > Recueillement
- > La cérémonie
- > Vente

EVOLUTIONS MAJEURES EN 2023

- > Intégration d'une conseillère funéraire,
- > Acquisition d'un corbillard supplémentaire, 4X4 transport de corps avant et après la mise en bière,
- > Finalisation du projet de travaux d'extension de la chambre funéraire de Clerp-Gaud.

BILAN 2023

	Fonctionnement	Investissement
Excédent	109 589 €	55 096 €
Recettes	719 473 €	80 469 €
Dépenses	609 883 €	25 373 €





CONNAÎTRE LES RESSOURCES DE LA COMMUNAUTÉ DE COMMUNES



LES FINANCES

La mise en place d'une bonne gestion permet à l'intercommunalité de financer les services du quotidien et d'investir pour préparer l'avenir.



COMPTE ADMINISTRATIF

Le budget 2023 de la Communauté de Communes Pyrénées Haut Garonnaises s'élève à

€ 26,2 millions d'euros

• **20,9 millions d'euros de dépenses de fonctionnement**

Les dépenses de fonctionnement comprennent toutes les dépenses nécessaires au fonctionnement des services (matériels, bâtiments, prestations de services...) ainsi que les salaires.

• **5,2 millions d'euros de dépenses d'investissement**

Les dépenses d'investissement comprennent essentiellement des opérations qui se traduisent par une modification de la valeur du patrimoine : achats de matériels durables, construction ou aménagement de bâtiments, travaux d'infrastructure...

Il se compose d'un budget principal et de 7 budgets annexes :

		DÉPENSES		RECETTES	
		Fonctionnement	Investissement	Fonctionnement	Investissement
Budget principal		18 712 020,06 €	3 960 060,17 €	25 694 073,13 €	4 095 313,11 €
Budgets annexes	Déchets	764 864,94 €	44 030,73 €	808 983,95 €	167 049,68 €
	Pompes funèbres	609 883,50 €	25 373,02 €	719 473,36 €	80 469,17 €
	Lotissement artisanal	236 453,34 €	396 221,78 €	251 981,13 €	198 595,89 €
	Zone d'activité économique	427 829,49 €	842 039,38 €	490 295,60 €	421 019,69 €
	Natura 2000	210 490,99 €	-	61 398,42 €	-
	Photovoltaïque	4 098,98 €	3 144,00 €	2 914,91 €	4 632,10 €
	Transport à la demande	33 880,17 €	-	32 093,83 €	-
Total		20 999 512,47 €	5 270 869,08 €	28 061 214,33 €	4 967 079,64 €

RÉPARTITION DU BUDGET PAR MISSION

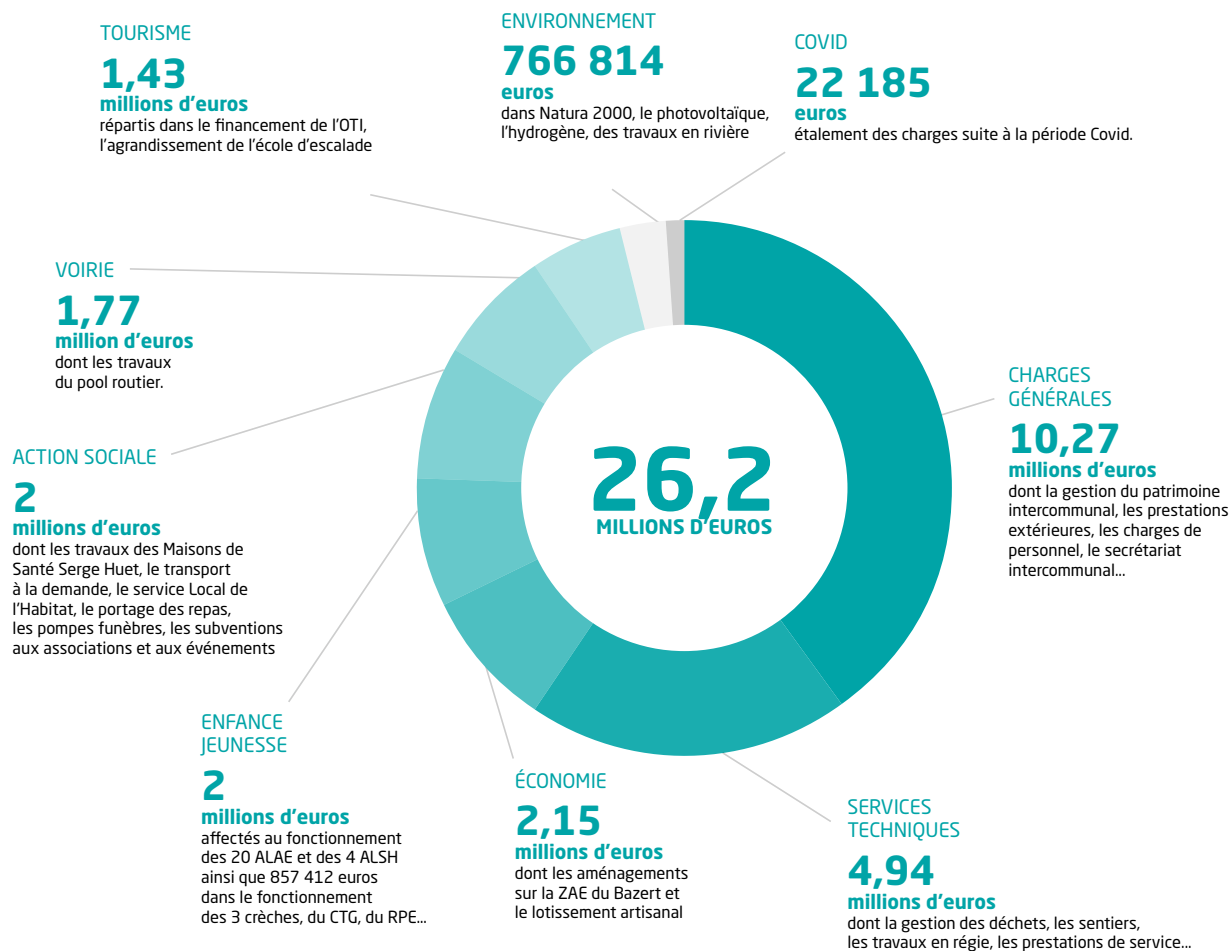

FISCALITÉ

- > Taxe habitation résidence secondaire : 14,82%
- > Taxe sur le foncier bâti : 4,60%
- > Taxe sur le foncier non bâti : 16,47%
- > Contribution foncière des entreprises : 37,60%
- > TEOM : 9.38%

MARCHÉS PUBLICS

En 2023, il y a eu un marché public pour la maîtrise d'ouvrage pour la Maison de Santé de Bagnères de Luchon et un pour le "Pool routier".

LES RESSOURCES HUMAINES

EFFECTIFS

 **159 agents**

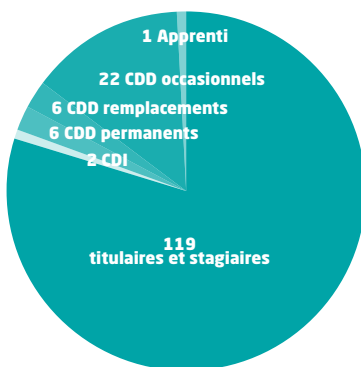

Répartition par types de contrat

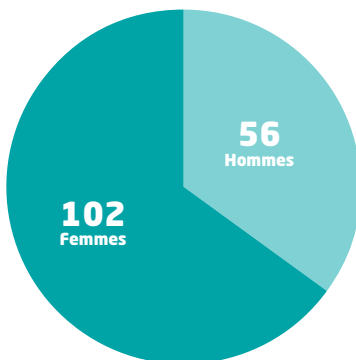

Répartition par sexe

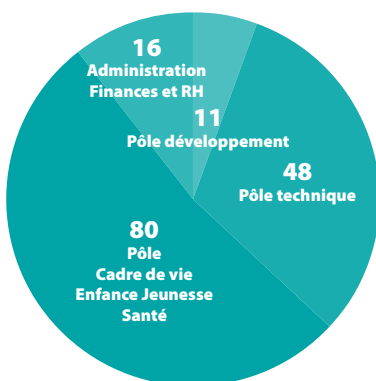

Répartition par pôle

FORMATION

Jours de formation 2023



100 agents
ont participé à au moins une formation



446 jours de formation
pour l'ensemble des agents



93 formations

Budget formation

Toute collectivité ayant au moins un emploi à temps complet prévu à son budget cotise pour l'ensemble de son personnel, même celui à temps non complet, au Centre National de Formation de la Fonction Publique Territoriale (CNFPT). A ce titre, en 2023, la CCPHG a reversé 33 400,89 € au CNFPT.

Pour les formations non assurées par le CNFPT, des organismes extérieurs sont sollicités. En 2023, ces prestations ont représenté un budget de 8 200 € TTC.

Formations organisées par la CCPHG

Formation prévention des risques :

- > Sauveteur secouriste du travail (1 session initiale et 2 sessions pour la mise à jour des connaissances),
- > Gestes de premiers secours auprès du jeune enfant,
- > Evacuation des locaux et manipulation des extincteurs,
- > Cuisines satellites en liaison froides (application de la méthode HACCP),
- > Stress et émotions en contexte professionnel,
- > Montage et démontage des chapiteaux,
- > Autorisation d'intervention à proximité des réseaux (AIPR),
- > Formation des membres CST.

Formations inter-collectivités

Une formation a été organisée afin d'échanger sur le fonctionnement des services entre secrétaires de mairies et élus.

CONCOURS

Deux agents se sont présentés au concours d'attaché principal.

PRÉVENTION DES RISQUES

Le DUERP (Document Unique d'Évaluation des Risques Professionnels) répertorie l'ensemble des risques professionnels auxquels sont exposés les agents, afin d'organiser la prévention au sein du programme annuel de prévention. Une mise à jour du document unique a été menée en 2023.

ACTION SOCIALE : ADHÉSION AU COSAT

La Communauté de Communes Pyrénées Haut Garonnaises cotise au Comité des Oeuvres Sociales des Agents de la ville de Toulouse et Assimilés (COSAT) afin d'offrir aux agents tout un panel de prestations sociales, d'activités de loisirs à tarif préférentiel, de locations saisonnières... Tous les agents ayant un contrat de plus de 3 mois peuvent en bénéficier.

The logo for COSAT features a stylized 'C' in orange and red, followed by the letters 'OSAT' in a grey, hand-drawn font.

SECRÉTARIAT

SECRÉTARIAT GÉNÉRAL

Le secrétariat général assure des missions d'accueil et d'informations pour les habitants et usagers. Il gère également toute l'administration de la collectivité : la préparation et le suivi des conseils et bureaux communautaires ainsi que la gestion des actes produits par la collectivité.

Gestion des assemblées

Conseils Communautaires	9
Délibérations Conseils	182
Bureaux communautaires	9
Délibérations Bureaux	47

RÉUNIONS EXCEPTIONNELLES EN 2023

- 18 mars 2023 : conseil extraordinaire sur le devenir des piscines du territoire tenu en présence des élus du territoire,
- 13 avril 2023 : 2nde réunion sur l'ouverture de la piscine de Saint-Béat pour la saison 2023,
- 28 septembre 2023 : réunion sur la présentation du bilan de mi-mandat,
- 4 octobre 2023 : réunion d'informations sur les enjeux relatifs au Plan Local d'Urbanisme Intercommunal (PLUi),
- 29 novembre 2023 : réunion et temps d'échanges sur le rôle du Maire vis-à-vis du risque incendie ainsi qu'une réunion préparatoire relative à la prise de compétence «Construction, Réhabilitation, Gestion de la fourrière».

SERVICE DE SECRÉTARIAT INTERCOMMUNAL

Le secrétariat intercommunal permet aux communes, même les plus petites, de disposer d'une secrétaire de mairie grâce à la mutualisation des agents au niveau de la CCPHG.

En 2023, deux nouvelles secrétaires de mairie intercommunales ont été recrutées



SYSTÈMES D'INFORMATION

Ce service gère le parc informatique et les réseaux de la collectivité. Il s'occupe de l'ensemble des matériels et des logiciels utilisés par la CCPHG : les applications métiers, les données, les infrastructures nécessaires au stockage, aux sauvegardes, aux impressions ou encore aux télécommunications. Il s'assure ainsi de la condition opérationnelle de l'ensemble des services fournis aux utilisateurs avec une assistance de proximité.

HARMONISATION DES SYSTÈMES D'INFORMATION

Le chantier d'harmonisation débuté à la fusion des intercommunalités s'est poursuivi en 2023. Les nouveaux outils de partage et de communication en ligne, auxquels les agents se sont activement et rapidement adaptés, ont permis une continuité de service.

MIGRATION VERS DES LIENS FIBRES

À la suite du déploiement de la fibre optique et des solutions d'accès au Très Haut Débit sur le territoire, le Service Informatique assure l'évolution des liens vers les différentes infrastructures de la Communauté de Communes pour que chaque agent connecté puisse profiter d'une connexion de haute qualité.

CYBERSÉCURITÉ

La sécurité des systèmes informatiques étant une priorité pour la CCPHG dans un contexte où les cyberattaques sont de plus en plus fréquentes, un travail de renforcement a été fait sur les postes informatiques de chaque agent. Le service informatique a pour mission au quotidien de protéger les ordinateurs, les serveurs, les appareils mobiles, les systèmes d'information, les réseaux et les données contre les attaques malveillantes.

CYBERSÉCURITÉ

Dans un contexte où les cyberattaques sont de plus en plus fréquentes, la mission du service informatique consiste à protéger les ordinateurs, les serveurs, les appareils mobiles, les systèmes d'information, les réseaux et les données contre les attaques malveillantes. Pour cela, il assure leur sécurité par différents moyens et procède régulièrement à la sauvegarde des données informatiques.

QUOTIDIEN

- > Support utilisateurs
- > Formation et accompagnement des agents sur l'utilisation de leur ordinateur fixe et/ou portable, de leur téléphone, et des logiciels
- > Acquisition de matériel : ordinateurs, téléphones, infrastructures lourdes (serveurs)



100 postes
informatiques



60 lignes
mobiles



320 000 mails annuels
transitant sur les messageries CCPHG



700 h de visioconférence

COMMUNICATION

Pour donner de la lisibilité à l'action publique, le service communication élabore une stratégie de communication mettant en œuvre des supports variés. Il gère également la communication interne auprès des élus et des agents communautaires.

CONSEILS STRATÉGIQUES ET ACCOMPAGNEMENT DES SERVICES ET DE L'EXÉCUTIF

En 2023, le service communication a réalisé les projets suivants :

- > Le bilan de mi-mandat : création et diffusion toutes boîtes aux lettres d'un livret, tenue d'un conseil communautaire pour présenter ce bilan, organisation d'une journée sur le terrain pour faire découvrir les réalisations aux élus
- > La refonte du site web : création d'une nouvelle page d'accueil et mise à jour du contenu
- > La signalétique des bâtiments : Maison médicale Sainte-Christine
- > Des actions de communication pour la gestion des déchets à Superbagnères (presse, courriers, banderoles, publications web)

COMMUNICATION ÉDITORIALE

Élaboration des supports de communication pour l'ensemble des services de la Communauté de communes (rédaction, mise en page et diffusion) : réalisation de 2 magazines, réalisation de 2 rapports d'activité (2021 et 2022), réalisation d'affiches et de flyers (Natura 2000, économie, événements ...), création du plan "services et équipements", création d'un agenda informatif, commande de matériel publicitaire (tente publicitaire, oriflammes, cache-barrières...).

COMMUNICATION DIGITALE

Création de contenu et administration du site Internet : cc-pyreneeshautgaronnaises.fr et des réseaux sociaux : page facebook @ccphg et compte youtube Communauté de Communes Pyrénées Haut Garonnaises.

En 2023, création d'une page sur LinkedIn pour communiquer auprès de nos partenaires et faciliter le recrutement d'agents avec des compétences spécifiques.

CÉRÉMONIES ET ÉVÉNEMENTIELS

Organisation des événements institutionnels (vœux, cérémonies officielles...), accompagnement des manifestations intercommunales dans la mise en place de leur stratégie de communication et/ou dans l'organisation : Fête de la montagne (samedi 24 septembre 2023), Tournée des projets pour les élus (samedi 30 septembre 2023), Escapades d'automne (13 au 15 octobre 2023).

RELATIONS PRESSE

Gestion des relations presse pour promouvoir les actions de la Communauté de communes : envoi de 12 communiqués de presse avec en retombées presse 111 articles publiés.

COMMUNICATION INTERNE

En 2023, nous avons formalisé l'organisation des départs à la retraite pour les agents (information à tous les agents, organisation pot de départ...).



Site web

24 261
utilisateurs



Facebook

3261
followers



NOUS CONTACTER

SITE DE GOURDAN-POLIGNAN (SIÈGE)

17 avenue de Luchon
31210 Gourdan-Polignan
05 61 94 79 50

SITE DE MARIGNAC

2 rue des usines
31440 Marignac
05 61 79 00 26

SITE DE MOUSTAJON

7 chemin des Trètes
31110 Moustajon
05 61 79 12 90

✉ secretariat@ccphg.fr

🖱 cc-pyreneeshautgaronnaises.fr