

RAPPORT D'ACTIVITÉ 2021



**COMPRENDRE
LE FONCTIONNEMENT**



**DÉCOUVRIR
LES ACTIONS**



**CONNAÎTRE
LES RESSOURCES**



Création graphique : pierrelacroux.com **Crédits photographiques :** CCPHG, RTM, Alexandre Lamoureux / L'Ours en Plus, Joël Estrade, Tryptique atelier d'architecture, Anthony Gonzalez, OTI Pyrénées 31, CC Coeur et Coteaux Comminges, Mairie de Saint-Béat-Lez, Mairie de Bagnères-de-Luchon, Jacques RENAUD, Lucie PONSARD, Fotolia, IStock, Rawpixel

SOMMAIRE

04 COMPRENDRE LE FONCTIONNEMENT

- 05 Le territoire
- 07 Les compétences
- 09 La gouvernance
- 10 L'exécutif
- 11 Les 97 conseillers communautaires
- 12 Les temps forts

14 DÉCOUVRIR LES ACTIONS

Le pôle développement

- 15 Développement économique
- 17 Coopération transfrontalière
- 19 Culture
- 20 Tourisme
- 23 Natura 2000
- 25 Risques naturels

Le pôle technique

- 26 Voirie
- 29 Gestion des déchets
- 32 Sentiers de randonnée
- 33 Équipements intercommunaux

Le pôle social - enfance jeunesse

- 36 Projet Éducatif De Territoire
- 37 Petite-enfance
- 39 Accueils de Loisirs Associés à l'Ecole
- 40 Accueils de Loisirs Sans Hébergement
- 42 Service local de l'habitat
- 43 Services à la personne
- 45 Pompes funèbres

46 CONNAÎTRE LES RESSOURCES

- 47 Finances
- 49 Ressources humaines
- 51 Secrétariat
- 52 Systèmes d'information
- 53 Communication



COMPRENDRE LE FONCTIONNEMENT DE LA COMMUNAUTÉ DE COMMUNES



LE TERRITOIRE

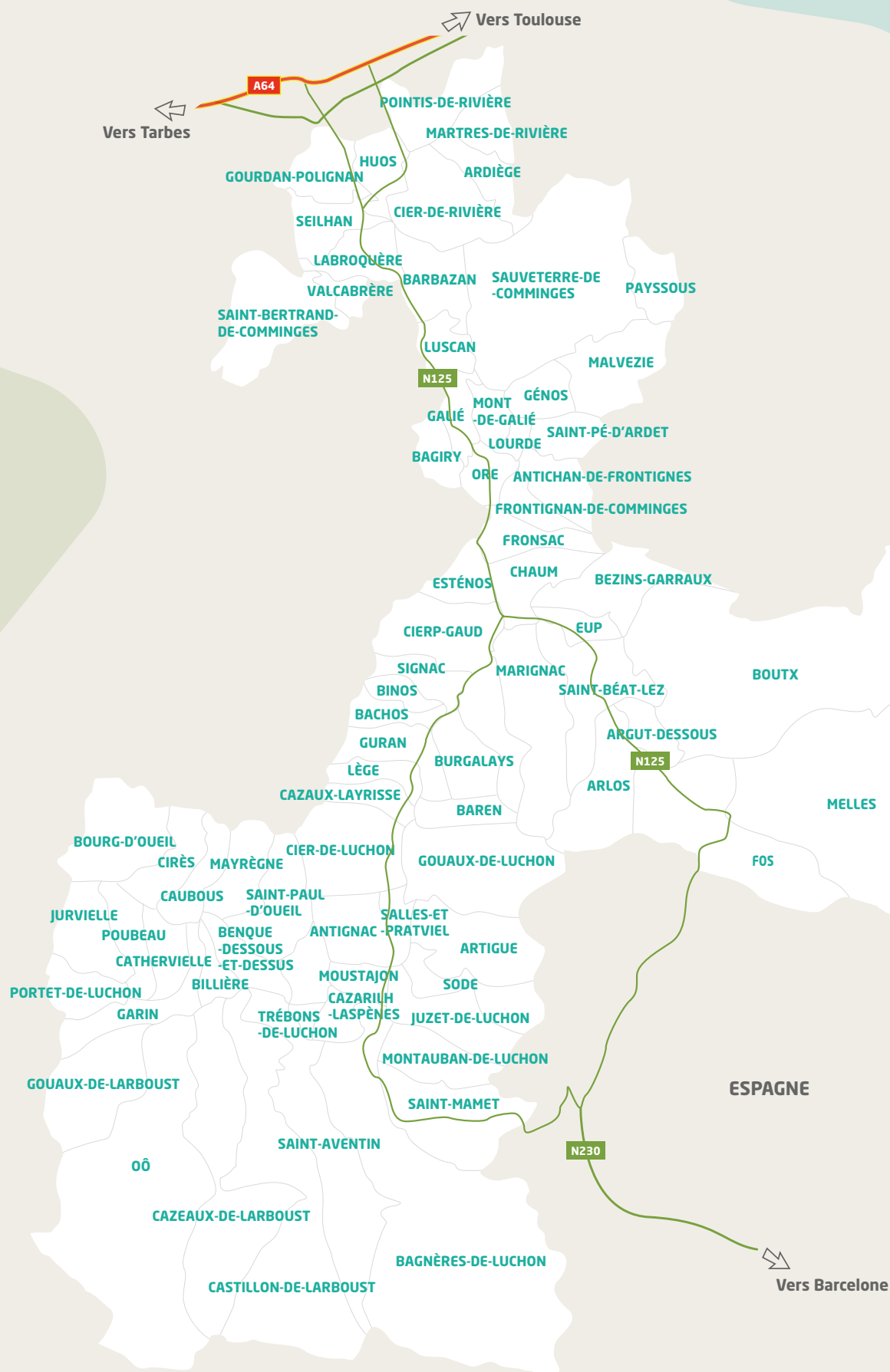

Un territoire entre piémont et montagne

76 communes

630 km² de superficie

2/3 du territoire en milieu montagne

Point le plus bas : **400** m (plaine de Garonne)

Point culminant : **3 222** m (Pic de Perdiguère)

Avec de l'espace pour ses habitants

15 588 habitants

Densité : **24** hab/km² (moy nat : 104 hab)

Commune la plus peuplée : **2285** habitants (Bagnères-de-Luchon)

Communes les moins peuplées : **4** habitants (Trébons-de-Luchon et Caubous)

Et une économie reposant sur les services

Les secteurs d'activité en 2019 (répartition des établissements) :

58,5 % commerces, transports et services (dont tourisme)

23,8 % administrations publiques, santé, enseignement, action sociale

10 % construction

6 % industrie

3 % agriculture

1415 entreprises en 2019

179 entreprises créées en 2021 (dont 137 entreprises individuelles)

Source : INSEE (chiffres 2019-2021)

LES COMPÉTENCES

Créée au 1er janvier 2017 en application de la Loi NOTRe, la Communauté de Communes Pyrénées Haut Garonnaises est un Établissement Public de Coopération Intercommunale (EPCI) issue de la fusion de 3 intercommunalités (Canton de Saint-Béat, Haut-Comminges et du Pays de Luchon).

La Communauté de Communes Pyrénées Haut Garonnaises a pour objet d'associer des communes au sein d'un espace de solidarité, en vue de l'élaboration d'un projet commun de développement et d'aménagement de l'espace.

La Communauté de Communes Pyrénées Haut Garonnaises exerce de plein droit en lieu et place des communes membres les compétences inscrites dans ses nouveaux statuts adoptés lors du Conseil Communautaire du 4 décembre 2018. L'exercice de ces compétences est précisé par la délibération " définition de l'intérêt communautaire " adoptée le 14 novembre 2019.

Certaines compétences sont obligatoirement exercées par toutes les intercommunalités mais d'autres sont au libre choix des élus locaux. Ceci afin d'adapter au mieux l'action de l'établissement public au contexte territorial. On parle alors de compétences optionnelles et de compétences supplémentaires.



COMPÉTENCES OBLIGATOIRES

- > Aménagement de l'espace pour la conduite d'actions d'intérêt communautaire ; schéma de cohérence territoriale et schéma de secteur ; plan local d'urbanisme, document d'urbanisme en tenant lieu et carte communale.
- > Actions de développement économique dans les conditions prévues à l'article L. 4251-17 ; création, aménagement, entretien et gestion de zones d'activité industrielle, commerciale, tertiaire, artisanale, touristique, portuaire ou aéroportuaire ; politique locale du commerce et soutien aux activités commerciales d'intérêt communautaire ; promotion du tourisme, dont la création d'offices de tourisme.
- > Aménagement, entretien et gestion des aires d'accueil des gens du voyage et des terrains familiaux locatifs définis aux 1° à 3° du II de l'article 1er de la loi n° 2000-614 du 5 juillet 2000 relative à l'accueil et à l'habitat des gens du voyage.
- > Collecte et traitement des déchets des ménages et déchets assimilés.
- > Gestion des milieux aquatiques et prévention contre les inondations.

COMPÉTENCES OPTIONNELLES

- Protection et mise en valeur de l'environnement, le cas échéant dans le cadre de schémas départementaux et soutien aux actions de maîtrise de la demande d'énergie.
- Politique du logement et du cadre de vie.
- Politique de la ville : dispositifs locaux de prévention de la délinquance.
- Création, aménagement et entretien de la voirie communautaire.
- Construction, entretien et fonctionnement d'équipements culturels et sportifs d'intérêt communautaire et d'équipements de l'enseignement préélémentaire et élémentaire d'intérêt communautaire.
- Action sociale d'intérêt communautaire. Lorsque la communauté de communes exerce cette compétence, elle peut en confier la responsabilité, pour tout ou partie, à un centre intercommunal d'action sociale constitué dans les conditions fixées à l'article 123-4-1 du code de l'action sociale et des familles.
- Création et gestion de maisons de services au public et définition des obligations de service public afférentes en application de l'article 27-2 de la loi n° 2000-321 du 12 avril 2000 relative aux droits des citoyens dans leurs relations avec les administrations.

COMPÉTENCES SUPPLÉMENTAIRES

- Coopération : création d'un Groupement Local de Coopération Transfrontalière et réalisation de projets communs.
- Gestion, entretien, aménagement et développement des stations de ski du Mourtis, de Superbagnères et de Bourg-d'Oueil (Syndicat Mixte Haute-Garonne Montagne).
- Assainissement non collectif (délégué à Réseau31)

- Action culturelle : favoriser la création et la diffusion artistique par le soutien aux opérateurs culturels, organisateurs d'événements qui dépassent le cadre communal et intéressent les populations des communes membres.
- Mise en place des programmes incitatifs de valorisation du petit patrimoine local public dit vernaculaire.
- Adoption d'un Plan Climat Air-Energie Territorial, conformément à la procédure décrite à l'article L5211-17 du CGCT.
- Communications électroniques.
- Création et gestion de maisons de santé pluriprofessionnelles, agréées par l'ARS (Agence Régionale de Santé).
- Soutien aux associations du territoire dans le domaine éducatif, de l'animation, du sport, de la jeunesse, de l'humanitaire dont l'impact dépasse le cadre communal en intervenant sur plusieurs communes membres.
- Soutien aux manifestations, dans le domaine éducatif, de l'animation, du sport, de la jeunesse, de l'humanitaire dont l'impact dépasse le cadre communal se déroulant sur tout le territoire et plusieurs communes membres.
- Organisation et gestion d'un service intercommunal de pompes funèbres.
- Prestations de services à l'attention des communes membres (location de bennes aux communes et aux particuliers, prêt et installation de matériel, impression de documents, achat mutualisé de fournitures).
- Mise en place d'un service commun de secrétariat intercommunal permanent au sens de l'article L.5211-4-2 du CGCT pour 26 communes.
- Adhésion à un syndicat mixte.
- La Communauté de Communes peut intervenir comme mandataire pour le compte d'une commune membre pour les opérations d'investissement relatives à des travaux non communautaires (opérations pour compte de tiers).

LA GOUVERNANCE

L'ORGANISATION INSTITUTIONNELLE

Les instances décisionnelles de la Communauté de Communes sont composées de 95 élus (les conseillers communautaires) issus des 76 communes membres.

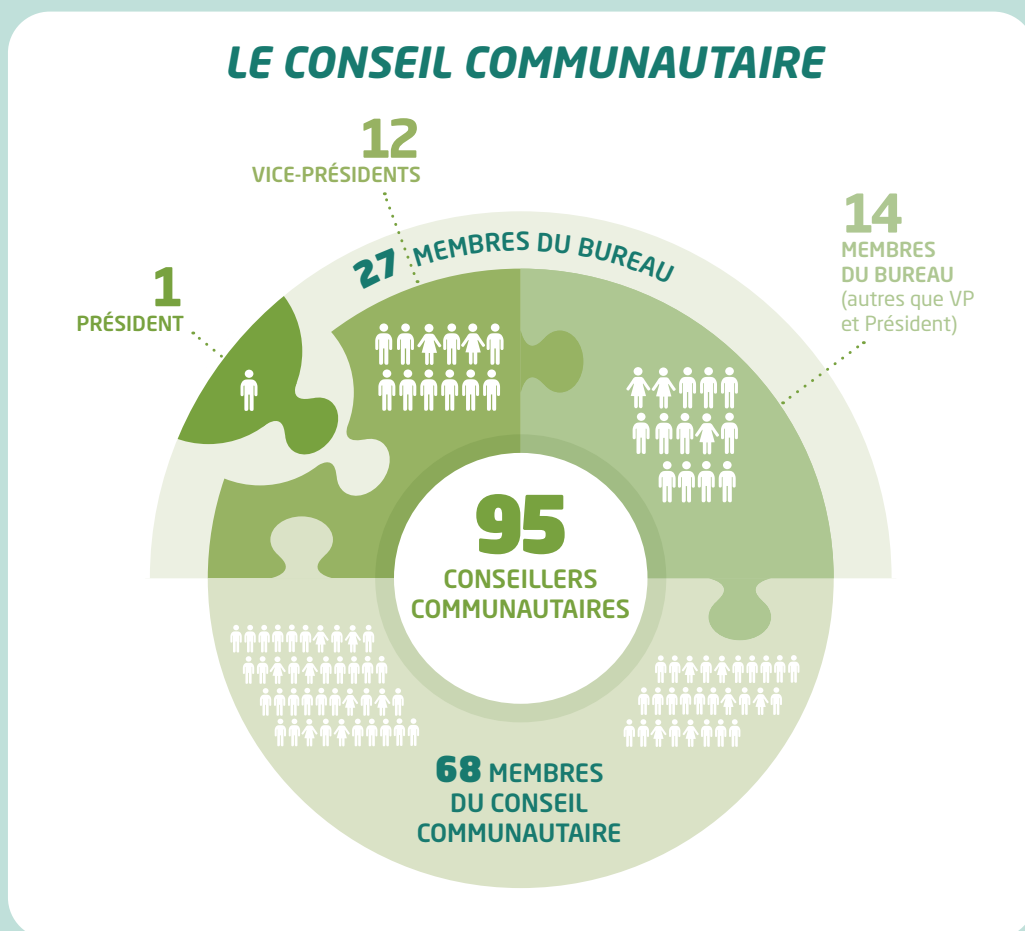

LES COMMISSIONS THÉMATIQUES

- Services aux communes et cadre de vie
- Finances et politique d'investissement
- Communication, vie institutionnelle, soutien aux associations
- Voirie
- Action culturelle et coopération transfrontalière
- Pompes funèbres
- Tourisme et économie de montagne
- Santé et personnes en situation de fragilité
- Politique du tri et de valorisation des déchets
- Aménagement du territoire et développement économique
- Espaces naturels et développement durable
- Enfance et jeunesse

160 AGENTS

Les services sont répartis en 4 pôles :

- > Pôle administration, ressources humaines, finances
- > Pôle technique
- > Pôle développement
- > Pôle vie sociale, enfance-jeunesse

L'EXÉCUTIF



Président

Alain PUENTE
SALLES-ET-PRATVIEL



1^{er} Vice-Président

Yves PLANAS
FRONTIGNAN-DE-COMMINGS

Services aux communes et cadre de vie



2^e Vice-Président

André CAMPAGNE
MARIGNAC

Finances et politique d'investissement



3^e Vice-Président

Marilyne MIETTE
BAGNERES-DE-L.

Communication, vie institutionnelle et soutien aux associations



4^e Vice-Président

Michel LADEVEZE
FRONSAC

Voirie



5^e Vice-Président

Marie-Claire UCHAN
SAINT-BERTRAND-DE-C.

Action culturelle et coopération transfrontalière



6^e Vice-Président

Jean-Pierre LASALA
CIERP-GAUD

Pompes funèbres



7^e Vice-Président

Philippe CRAMPE
CASTILLON-DE-L.

Tourisme et économie de la montagne



8^e Vice-Président

Denis MARTIN
ESTENOS

Politique du tri et valorisation des déchets

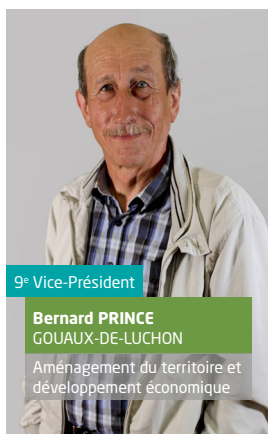

9^e Vice-Président

Bernard PRINCE
GOUAUX-DE-LUCHON

Aménagement du territoire et développement économique



10^e Vice-Président

Alain LARQUE
LABROQUERE

Gestion des infrastructures communautaires et petit patrimoine



11^e Vice-Président

Patrick LAGLEIZE
JUJET-DE-LUCHON

Espaces naturels et développement durable



12^e Vice-Président

André FILLASTRE
SAUVETERRE-DE-C.

Enfance et jeunesse



HOMMAGE

Serge HUET, Maire de Lourde et Vice-Président à la Communauté de Communes Pyrénées Haut Garonnaises en charge de la Santé et des personnes en situation de fragilité, s'est éteint en juin 2021. Médecin et élu engagé pour son territoire, il souhaitait que son mandat soit voué à la concrétisation du projet des maisons de santé de Marignac et Saint-Béat-Lez qui portent désormais son nom. Il endossa pleinement son rôle de Vice-Président : motivé par les nouveaux projets, impliqué dans les dossiers et attentif au bien-être des agents.

LES 15 AUTRES MEMBRES DU BUREAU

Michelle STRADERE (BARBAZAN) | **Isabelle AUFRERE** (MONTAUBAN-DE-LUCHON) | **Eric AZEMAR** (BAGNERES-DE-LUCHON) | **Bernard MORA** (GURAN) | **Bernard DUMAIL** (ANTICHAN-DE-FRONTIGNES) | **Sylvain COMET** (ANTIGNAC) | **Jean-Pierre REBONATO** (CIERP-GAUD) | **Jean-Pierre COMET** (CIER-DE-LUCHON) | **Alban DUBOIS** (MELLES) | **Thierry HAEIN** (SAINT-BEAT-LEZ) | **Serge LARQUE** (GOURDAN-POLIGNAN) | **Gérard BRILLET** (SAINT-MAMET) | **Jean-Paul SALVATICO** (MARTRES-DE-RIVIERE) | **Serge COLLA** (GOURDAN-POLIGNAN) | **Alain FRISONI** (SAINT-BEAT).

LES 95 CONSEILLERS COMMUNAUTAIRES

ANTICHAN-DE-FRONTIGNES **Bernard DUMAIL** (Marie-Claude AUBAN) | **ANTICHAN-DE-FRONTIGNES** **Bernard DUMAIL** (Marie-Claude AUBAN) | **ANTIGNAC** **Sylvain COMET** (Jérôme FABRE) | **ARDIEGE** **Dominique BERRE** (Alain CORTESOGNO) | **ARGUT-DESSOUS** **Claude JACQUARD** (Brigitte ASSIBAT) | **ARLOS** **Jean-Marc RIBIS** (Francis RIBIS) | **ARTIGUE** **Marcel CAU** (Emilie SOUTIRAS) | **BACHOS** **Gabriel PELAYO** (Emmanuel MENONI) | **BAGIRY** () | **BAGNERES-DE-LUCHON** **Eric AZEMAR**, **Marilyne MIETTE**, **Gilles TONIOLO**, **Sabine CAZES**, **Olivier PERUSSEAU**, **Françoise BRUNET LACOUÉ**, **Claude LACOMBE**, **John PALACIN**, **Louis FERRE** | **BARBAZAN** **Michelle STRADERE** (Bernard MAURETTE) | **BAREN** **Didier LABIT** (André LARRIEU) | **BENQUÉ DESSOUS-DESSUS** **Jean-Paul DARDE** (Jean BLACHE) | **BEZINS-GARRAUX** **Jean-Michel DAT** (Monique BOYER) | **BILLIERE** **Céline LAFONT** (Alexandra MALET) | **BINOS** **Olivier GUIARD** (Bertrand BARRAU) | **BOURG D'OUÉIL** **Henri JAMME** (Jean-Claude GARCES) | **BOUTX** **MELAZZINI André** (Emmanuel DINGUIRARD) | **BURGALAYS** **Claude CASTEX** (Eric PEFAURE) | **CASTILLON-DE-LARBOUST** **Philippe CRAMPE** (Mathilde SCORDIA) | **CATHERVIELLE** **Christian EMPORTES** (André GARRIGUES) | **CAUBOUS** **José GOUZY** (Fabrice JAMME) | **CAZARILH-LASPENES** **Jean-Paul DENARD** (Sandra CAZCARRA) | **CAZAUX-LAYRISSE** **Jean-Pierre DORE** (Alain CAZAUX) | **CAZEAX-DE-LARBOUST** **Simon ESCOLE** (Alain D'HAENE) | **CHAUM** **José CASTELL** (Farida BOUKEBBOUCHE) | **CIER-DE-LUCHON** **Jean-Pierre COMET** (Jacques CABAL) | **CIER-DE-RIVIERE** **Murielle EXPOSITO** (Jean-Claude DASTÉ) | **CIERP-GAUD** **Jean-Pierre LASALA**, **Ghislaine MOUNIER**, **Jean-Pierre REBONATO** | **CIRES** **Laurent BRUNA** (Jacques DRAPÉ) | **ESTENOS** **Denis MARTIN** (Jean PELEGRY) | **EUP** **Mathieu PÉRÉMIQUEL** (Céline CLÉMENT) | **FOS** **Pascal PENETRO** (Isabelle DEQUESNE) | **FRONSAC** **Michel LADEVEZE** (Yves FERRERE) | **FRONTIGNAN-DE-COMMINGES** **Yves PLANAS** (Marie-Claire MERIC) | **GALIÉ** **Pierre ABBES** (Mario HERVAS) | **GARIN** **Patrick DUPLAN** (André HAHNSCHUTZ) | **GÉNOS** **Denis CHAPOT** (Maurice MORLIERE) | **GOUAUX-DE-LARBOUST** **Serge DE PECO** (Jacques ARNAUDUC) | **GOUAUX-DE-LUCHON** **Bernard PRINCE** (Marie PEYRÉ) | **GOURDAN-POLIGNAN** **Patrick SAULNERON**, **Annie RENAUD**, **Serge COLLA**, **Serge LARQUE** | **GURAN** **Bernard MORA** (Jacques GABAS) | **HUOS** **Claude PUIGDELLOSAS**, **Georges SERRANO** | **JURVIELLE** **Patrick ELIE** (François BALTANAS) | **JUZET DE LUCHON** **Patrick LAGLEIZE** (Jean-Paul VASSORT) | **LABROQUERÉ** **Alain LARQUE** (Patrick SCORDIA) | **LEGE** **François MARTIN** (Claudine RIBUOT-GONZALES) | **LOURDE** **Olivier CARCY** (Serge HUET / Bertrand LAZARO) | **LUSCAN** **Marie-Thérèse CASTEX** (Georges SENTENAC) | **MALVEZIE** **Daniel SARRAUTE** (Stéphane SANS) | **MARIGNAC** **André CAMPAGNE** (Henri SEAIL) | **MARTRES-DE-RIVIERE** **Jean-Paul SALVATICO** (Fernand BEYT) | **MAYREGNE** **Jean-François SACAZE** (Joseph JAMMETTE) | **MELLES** **Alban DUBOIS** (Jean-Michel DESPLAN) | **MONT-DE-GALIÉ** **Henri THÉBÉ** (Danièle FAURE) | **MONTAUBAN-DE-LUCHON** **Claude CAU**, **Isabelle AUFRERE** | **MOUSTAJON** **Jean-François ABADIA** (André GISTAIN) | **OÔ** **Jean-Jacques RIVES** (Eric GIRON) | **ORÉ** **Hervé MINEC** (Joëlle CALMELS) | **PAYSSOUS** **Jacques RENAUD** (Chantal GUERS) | **POINTIS-DE-RIVIERE** **Patrick BISTOLFI**, **Jean-Luc DUPLÉICH**, **Jean-Philippe GAMBONI** | **PORTET-DE-LUCHON** **Anne SOYE** | **POUBEAU** **Gérard SAPORTE** (Christian GUALLAR) | **SACCOURVIELLE** **Clément GARCIA** (Jean-Pierre GOUASQUET) | **SAINT-AVENTIN** **TINE Jean-Claude** (Robert SANSUC) | **SAINT-BEAT-LEZ** **Thierry HAEIN** | **SAINT-BERTRAND-DE-COMMINGES** **Marie-Claire UCHAN** (Joël ESTRADÉ) | **SAINT-MAMET** **Yvon SAINT-MARTIN**, **Gérard BRILLET** | **SAINT-PAUL-D'OUÉIL** **Jean-Luc REDONNET** (Sandrine TEULIER) | **SAINT-PÉ-D'ARDET** **Patrice RIVAL** (Jean-Claude AUDOUAN) | **SALLES-ET-PRATVIEL** **Alain PUENTE** (Régine OUSSET) | **SAUVETERRE-DE-COMMINGES** **André FILLASTRE**, **Philippe PRAT** | **SEILHAN** **Denise VIGNEAUX** (Elisabeth NAIGEON) | **SIGNAC** **Bernard GUAUS** (Roger VERT) | **SODE** **Christel LAMORA** (Hélène FONTAN) | **TREBONS** **Guillaume CAUSSETTE** (Arlette MOUNIC) | **VALCABRÈRE** **Jean VERDIER** (Evelyne SOLLE).



LES TEMPS FORTS



1 Janvier 2021

Création du Relais Petite Enfance « Les mille et une pattes »

Pour assurer une politique globale et harmonieuse de la petite enfance, la Communauté de Communes a créé un relais petite enfance itinérant. Ce service dédié aux assistantes maternelles et aux parents employeurs rayonne sur tout le territoire pour informer, proposer des temps collectifs, des animations ...

2 Février 2021

Aides exceptionnelles aux entreprises

En raison de la crise sanitaire du Covid 19, la Communauté de Communes a contribué financièrement à plusieurs dispositifs de soutien en faveur des entreprises, aux côtés de la région (Fonds Solidarité Exceptionnel Occitanie, Fonds Régional Occitanie l'OCCAL) ...



3 Mars 2021

Vers une future Maison de Santé multisites dans le Luchonnais

L'Agence Régionale de Santé a donné l'autorisation de création d'une Maison de Santé multisites à Bagnères-de-Luchon et Saint-Mamet. Cet accord permet de lancer ce nouveau projet pour doter le territoire d'un équipement de santé structurant.

4 Juin 2021

Ouverture du centre de loisirs du Gar à Cierp-Gaud

Au vu de l'importante fréquentation de l'ALSH des Marmottons par des enfants du Saint-Béatais, un nouveau centre de loisirs (ALSH) a été créé à Cierp-Gaud pour accueillir les enfants de 3 à 18 ans. Désormais, la Communauté de Communes gère 4 centres de loisirs.



5 Juillet 2021

Mise en ligne du site internet dédié aux risques naturels

Le site internet steprim.cc-pyreneeshautgaronnaises.fr a été conçu dans le cadre de l'appel à projet « Stratégie Territoriale pour la Prévention des Risques en Montagne ». Il doit permettre d'informer, de compiler des données et de mener une large concertation auprès des élus et des habitants.

6 Juillet 2021

Ouverture de la boutique éphémères des producteurs locaux

Soutenue par la Communauté de Communes, une « boutique associative des producteurs et artisans locaux » a ouvert à Luchon en juillet et août. Au total, 25 producteurs et artisans locaux ont pu faire découvrir et vendre leurs produits.



LES TEMPS FORTS



1 Septembre 2021

Cérémonie des Lies et Patzeries

À l'occasion du 508ème anniversaire de la signature du traité des «Lies et Patzeries», le Président, Alain PUENTÉ, s'est rendu à Fos pour réaffirmer sa volonté de collaborer étroitement avec le Val d'Aran et rencontrer la nouvelle Sindica d'Aran, Madame Maria Vergés.

2 Octobre 2021

Mise en service de la Maison de Santé Serge Huet

Pour préserver l'accès aux soins, la Communauté de Communes Pyrénées Haut Garonnaises, en collaboration avec les professionnels de santé, a porté la création d'une maison de santé multisites à Marignac et Saint-Béat-Lez. Nommée Maison de Santé « Serge Huet » en hommage au Vice-Président qui avait œuvré à sa création, les deux sites accueillent désormais 27 professionnels de santé.

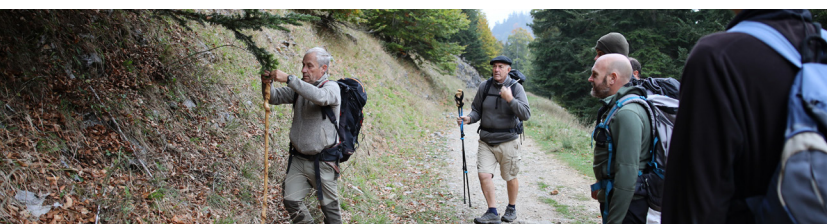

3 Octobre 2021

Première édition des Escapades d'Automne

Ce nouveau festival de balades et de randonnées thématiques d'automne a rencontré un beau succès avec près de 13 balades thématiques gratuites pour toute la famille. L'occasion de découvrir des éléments patrimoniaux, historiques, naturels des Pyrénées Haut Garonnaises, guidé par des professionnels et des passionnés.

4 Octobre 2021

Rencontres sur la mobilité décarbonée : Les Hydrogéniales !

Pour promouvoir le développement de l'hydrogène vert et le retour du train Montréjeau/Gourdan-Luchon, un événement s'est tenu tout le long de la ligne ferroviaire. Avec en point d'orgue la signature d'une convention entre 7 Communautés de Communes du territoire Comminges-Nestes pour la réalisation d'une étude sur le potentiel de déploiement de l'hydrogène vert.



5 Novembre 2021

Première rencontre européenne pour la valorisation du Patrimoine Culturel Immatériel

A l'initiative de l'Union Européenne, le programme Interreg Sudoe Livhes rassemble 9 territoires (en France, en Espagne et au Portugal) dont la Communauté de Communes Pyrénées Haut Garonnaises pour créer un guide pour la valorisation du Patrimoine Culturel Immatériel (PCI). Le projet durera jusqu'au printemps 2023.

6 Décembre 2021

Arrivée du nouveau Sous-Préfet, M. DARGENT

Le nouveau Sous-Préfet de Saint-Gaudens, M. Jean-Philippe DARGENT, a pris ses fonctions en fin d'année. Une première rencontre avec le Président Alain PUENTÉ a eu lieu le 20 décembre 2021 pour évoquer les problématiques et les dossiers en cours au sein de l'intercommunalité.





DÉCOUVRIR LES ACTIONS DE LA COMMUNAUTÉ DE COMMUNES



Le pôle développement

DÉVELOPPEMENT ÉCONOMIQUE

La Communauté de Communes Pyrénées Haut Garonnaises se positionne auprès des acteurs institutionnels et des partenaires comme un interlocuteur incontournable en matière de développement économique sur le territoire. Notre collectivité a vocation à soutenir les initiatives créatrices de richesses et d'emplois, comprendre l'environnement et les contraintes pour les entreprises.

ACCOMPAGNEMENT DES PORTEURS DE PROJET

Le cœur du travail du service de développement économique de la Communauté de Communes Pyrénées Haut Garonnaises est d'assurer le développement des entreprises du territoire, tout en favorisant l'accueil de nouvelles activités :

- > Renforcer l'attractivité du territoire
- > Favoriser et accompagner la création et le développement d'entreprises
- > Améliorer l'employabilité
- > Rechercher des espaces fonciers, des locaux vacants
- > Mobiliser pour vous les réseaux partenaires
- > Rechercher les possibilités de financements

En 2021, 51 porteurs de projet privés/publics ont ainsi été reçus par le service développement économique.

LANCEMENT D'UNE ÉTUDE DU POTENTIEL D'USAGE DE L'HYDROGÈNE

Dans le cadre des enjeux relatifs à la transition énergétique, l'hydrogène décarboné représente un vecteur très prometteur. Cette étude commandée à l'AREC (Agence Régionale Energie Climat) doit à travers les différents travaux commandés, pouvoir clairement identifier :

- > Les usages de l'hydrogène et leur localisation
- > La pertinence d'une production locale, le type de production et le dimensionnement
- > La logistique associée
- > Le déploiement de l'écosystème
- > Le plan d'actions associé, la planification du déploiement et le modèle économique associé

Cette étude est réalisée en partenariat avec les 7 Communautés de Communes Comminges-Neste.



ORGANISATION DE L'ÉVÉNEMENT "HYDROGÉNIALES"

Le samedi 23 octobre 2021, s'est tenu l'événement "les Hydrogéniales !" pour promouvoir le développement de l'hydrogène vert sur notre territoire et le retour du train Montréjeau/Gourdan - Luchon. Un public nombreux s'était déplacé pour participer aux animations, essayer les véhicules hydrogènes, les vélos à assistance hydrogène, découvrir le futur train...



SIGNATURE DU CONTRAT DE RELANCE ET DE TRANSITION ÉCOLOGIQUE (CRTE)

Le Contrat de Relance et de Transition Écologique vise à afficher une vision commune des enjeux du territoire Comminges-Pyrénées en termes de développement économique, d'environnement, de cohésion sociale et territoriale, et pour lequel l'État s'engage à favoriser l'accès aux subventions entre 2021 et 2026. Il a été signé le 22 décembre 2021 par la Communauté de Communes Pyrénées Haut Garonnaises avec ses partenaires (État, Pays Comminges-Pyrénées, CC Cagire Garonne Salat et CC Cœur et Coteaux du Comminges).

OUVERTURE D'UNE BOUTIQUE ÉPHÉMÈRE DES PRODUCTEURS ET ARTISANS LOCAUX

Soutenue par la Communauté de Communes Pyrénées Haut Garonnaises, la 1ère boutique éphémère a ouvert à Bagnères-de-Luchon durant tout l'été 2021 pour mettre à l'honneur les producteurs et artisans locaux de tout le territoire. La boutique a connu un grand succès.



51 porteurs de projet
privés/publics
reçus par le service développement économique



105 689 €
versés pour le Fonds l'OCCAL
au titre de 2021 soit 90 dossiers depuis 2020



3000 €
de subventions
en soutien à la boutique éphémère de producteurs et artisans locaux à Luchon



COOPÉRATION TRANSFRONTALIÈRE

La Communauté de Communes Pyrénées Haut Garonnaises travaille sur de nombreux projets de coopération avec le Val d'Aran, l'Espagne mais également le Portugal et d'autres collectivités françaises. Ces échanges permettent de renforcer les liens entre les territoires qui partagent des enjeux communs.

VALORISATION DU PATRIMOINE CULTUREL IMMATÉRIEL (PCI)

L'INTERREG SUDOE LIVHES est un projet de coopération transfrontalière financé par les fonds européens FEDER à hauteur de 75% et qui regroupe 9 entités du sud-ouest européen (Pôle métropolitain Pays de Béarn : chef de file, CIRDOC-Institut Occitan de Cultura, Institut Catalan du Patrimoine Culturel, Province de Teruel, Province de Burgos, Université Publique de Navarre, Commune de Barcelos, Groupement européen de coopération territoriale du Rio Minho et la CCPHG). Le programme de Valorisation du Patrimoine Culturel Immatériel se déroule en 3 étapes :

- Identification des défis des territoires partenaires et de bonnes pratiques pour la valorisation du PCI (2021)
- Elaboration d'un guide pour la valorisation du PCI (2021-2022)
- Création et mise en place d'expériences pilotes de valorisation du PCI dans les territoires des partenaires (2022)



Interreg
Sudoe
LIVHES
European Regional Development Fund

CONTRIBUTION AU MUSÉE VIRTUEL DE LA FÊTE DE LA SAINT-JEAN

L'INTERREG POCTEFA PROMETHEUS porte sur la tradition de la "fête de la Saint-Jean" avec comme chef de file l'Andorre. Le service coopération a contribué comme partenaire "non bénéficiaire" (pas de financement ni de subvention) en recensant les communes qui n'ont pas été inscrites dans le document UNESCO pour les intégrer au dossier. Visiter le musée virtuel des feux de la Saint-Jean : prometheus.museum



DÉCOUVRIR LES ACTIONS
DE LA COMMUNAUTÉ DE COMMUNES

CRÉATION DES CHEMINS DE LA LIBERTÉ

Ce projet mémoriel porté par la Communauté de Communes Pyrénées Haut Garonnaises a mobilisé l'aide de nombreux partenaires : l'Etat, l'Office National des Anciens Combattants et Victimes de Guerre, la Région Occitanie, le département de la Haute-Garonne et l'Association des Chemins de la Liberté par le Comminges et le Val d'Aran. Il vise à accomplir un devoir de mémoire sur la seconde guerre mondiale en racontant l'histoire d'un groupe de résistants, qui une nuit d'octobre 1943, au péril de leur vie, guidés par des passeurs, ont entrepris de gagner Bausen par le mont Burat.



En 2021, les services intercommunaux (services coopération transfrontalière, communication, tourisme et voirie) ont travaillé sur :

- > la création de la charte graphique du parcours pédagogique de Marignac, la création des panneaux (contenu et recherche d'iconographies) et du site internet dédié : lescheminsdelaliberte.com



- > l'aménagement de la voirie (réalisation d'un revêtement et des massifs en béton pour les totems)



La fin du projet (pose des panneaux, labellisation tourisme et handicap, inauguration) est prévue pour 2022.

Autres dossiers suivis

- > **INTERREG POCTEFA TRAMPOLINE** : une collaboration étroite entre Pôle Emploi et l'homologue espagnol Soc a été tissée pour favoriser la recherche d'emploi et la mobilité des travailleurs entre la France et l'Espagne : fr.reseau-trampoline.eu
- > **POCTEFA - GOPY** : un nouveau programme qui permet de favoriser la mobilité des jeunes : gopy-poctefa.eu
- > **CHEMIN DE SAINT JACQUES DE COMPSTELLE** : en juin 2021, le chemin Catalan et le chemin Piémontais qui porte le nom de ARAN PIRINEOS a été inauguré à Bonansa (Huesca). Un parcours de 280 km auquel a participé la CCPHG aux côtés de la CC de Ribagorça (Diputacion de Huesca), le comarque de l'Alta Ribagorça (Diputacion de Lerida) et le Conselh Generau d'Aran : caminodesantiagoaranpirineos.com
- > **Rapport de la Mission Opérationnelle Transfrontalière sur la scolarisation des élèves transfrontaliers**
- > **Participation et soutien à des événements et réunions** : Vielha Cycling Tour, Cérémonie des Lies et Patzeries, la fête de la transhumance de Luchon, la réunion des abattoirs à Marignac, les Pyrénéennes, réunions de la Mission Opérationnelle Transfrontalière et des programmes POCTEFA...

CULTURE

RÉALISATION D'UN DIAGNOSTIC POUR L'ÉLABORATION D'UN PROJET CULTUREL INTERCOMMUNAL

En 2021, la Communauté de Communes Pyrénées Haut Garonnaises a sollicité le Conseil Départemental de la Haute-Garonne pour établir un diagnostic culturel de notre territoire et commencer à structurer un projet culturel intercommunal. Les équipements, le patrimoine, les acteurs culturels, les événements, les associations, les projets... ont été recensés pour réaliser un diagnostic complet.

RENFORCEMENT DU PARTENARIAT AVEC PRONOMADE(S)

- "Courants d'air en rayon", compagnie "A bout de souffle" : des irrutions lyriques inattendues dans des lieux éloignés des scènes lyriques (rayon de supermarché, d'un parc ou d'une rue passante). www.aboutdesouffle.com
- "PERIPLE 2021", compagnie "Protocole" : des jongleurs qui font un tour de France, sont intervenus pendant une semaine dans des écoles, des maisons de retraite, dans des villages de notre territoire afin d'évoquer le rôle de la femme pyrénéenne www.collectifprotocole.com
- "NIDS", compagnie "Star Pilot" : projet d'éducation artistique et culturelle avec les élèves de l'école de Saint-Béat-Lez (réflexions sur la diversité des populations et les façons de s'abriter). www.jeanmichelcaillebotte.com



PARTICIPATION À LA RÉDACTION COLLECTIVE D'UNE « CHARTE DE PROJET CULTUREL DE TERRITOIRE RESPECTANT LES DROITS CULTURELS EN PAYS COMMINGES PYRÉNÉES »

Un collectif de personnes issues de différents milieux (culturel, socioculturel, social, éducatif, etc.) a œuvré pour la création de l'Observatoire Culture(s) et Territoire(s) dans le but de rédiger une Charte d'un projet culturel de territoire dans le cadre du Pays Comminges Pyrénées. Un comité de pilotage a été créé associant les Communautés de Communes Pyrénées Haut Garonnaises, Cagire Garonne Salat et Cœur & Coteaux du Comminges, le Pays Comminges Pyrénées ainsi que la DRAC Occitanie, la Région Occitanie et le Département de la Haute-Garonne.

La Communauté de Communes Pyrénées Haut Garonnaises a participé en 2021 :

- à l'évaluation de quatre projets-tests (septembre 2020 - février 2021)
- à la rédaction de la charte de projet culturel de territoire respectant les droits culturels en Pays Comminges Pyrénées (septembre 2021 - 2022)
- Prochaines étapes : partage des travaux avec les élus par l'organisation de réunions de sensibilisation (janvier à avril 2022), organisation d'un séminaire final de présentation de la charte (fin 2022).



TOURISME

Dans le cadre de sa stratégie de développement touristique, la Communauté de Communes Pyrénées Haut Garonnaises investit dans des aménagements et infrastructures touristiques, organise des événements et accompagne les porteurs de projets pour assurer le rayonnement de la destination Pyrénées 31.

AMÉNAGEMENTS TOURISTIQUES

Création d'une école d'escalade intercommunale

Ce projet a pour vocation de proposer une nouvelle offre touristique grâce à un équipement structurant qui sera géré par l'Association Entre Terre et Ciel. La finalité est de mieux valoriser cette activité au travers notamment de l'organisation de compétitions d'intérêt régional et de cours tous niveaux.

En 2021, le service tourisme a poursuivi ce projet :

- Mise en place de procédures administratives supplémentaires (relance marché de gros œuvre suite aux études de sol et intégration d'un nouveau marché pour la Structure Artificielle d'Escalade).
- Suivi des travaux (août 2020 à janvier 2022)
- Gestion administrative et financière
- Ouverture de la salle prévue début 2022

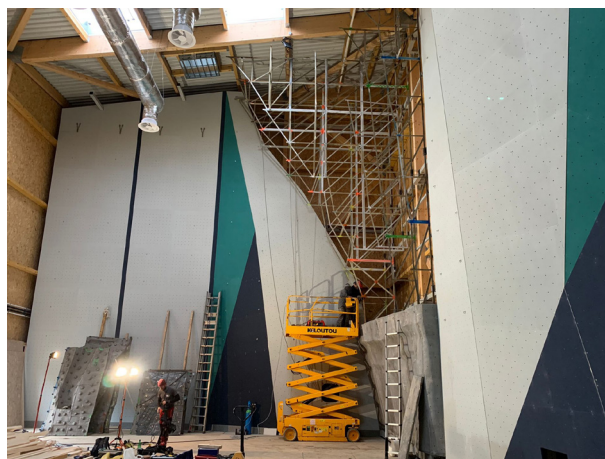
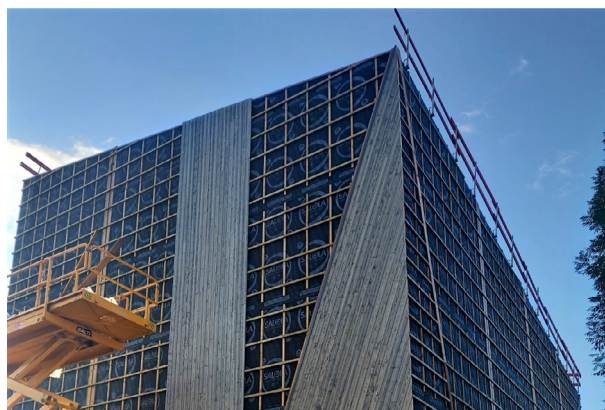

Equipement de sites naturels d'escalade

En 2021, le service tourisme a procédé au montage du dossier de financement DETR pour permettre l'équipement de 5 sites naturels d'escalade : Gourdan-Polignan, Génos, Marignac, Saint-Mamet et la Vallée du Lis. Ce projet est mené en partenariat avec la Fédération Française de Montagne et d'Escalade et s'inscrit en complémentarité de la création de la salle d'escalade intercommunale. Coût prévisionnel du projet : 110 000 €.

AUTRES DOSSIERS SUIVIS

- Création du parcours pédagogique "Chemins de la liberté" : cf. page 18 (Coopération transfrontalière)
- Stations Vertes : suivi du dossier des 2 stations Vertes du territoire : Saint-Béat-Lez et Bagnères-de-Luchon



- Rénovation des locaux de l'Office de Tourisme Intercommunal : finalisation du suivi administratif et financier de l'opération

ÉVÉNEMENTIEL ET ANIMATIONS

- **Organisation d'un marché de producteurs** : le 12 juin à la station du Mourtis lors du passage de la Route d'Occitanie.
- **Festival Ô Moyen Age** : organisation de 2 événements sur le territoire avec la tribu KassGuèul : le mercredi 21 juillet à Luchon pour une déambulation et le vendredi 23 juillet pour un spectacle de feu à Saint-Béat-Lez
- **Fête de la Montagne** : préparation de la fête de la Montagne prévue le 5 et 6 juin 2021 à la station du Mourtis finalement annulée du fait de la crise sanitaire du COVID



- **Les Pyrénéennes** : organisation par le service tourisme en collaboration avec celui de la communication et du développement économique du stand et des animations (jeu concours, pot de l'amitié...) lors de la 12ème édition du salon des Pyrénéennes au Parc des Expositions à Villeneuve-de-Rivière du 16 au 19 septembre 2021.



- **Les Escapades d'automne** : création, préparation et réalisation de la première édition du festival de balades thématiques du 1er au 3 octobre 2021. 13 balades au total réparties sur tout le territoire.
- **Les Hydrogéniales** : soutien du service à la préparation, organisation et réalisation de l'évènement « Hydrogéniales » le 23 octobre 2021.

SENTIERS ET ESPACES NATURELS

Pour permettre une meilleure gestion du réseau et l'harmonisation de la signalétique, un poste dédié aux sentiers a été créé au 1er septembre 2021.

- Élaboration d'une charte de signalétique directionnelle de randonnée harmonisée à l'échelle du territoire.
- Inscription de 5 sentiers supplémentaires au Plan Départemental des Itinéraires de Promenade et de Randonnée (PDIPR) : Le refuge Saint Martin à Sauveterre, la chapelle de Soueste, le réseau des Cromlechs, le pic de l'Escalette et la randonnée des Lacs (variante lac Vert)
- Réassort de la carte des sentiers pédestres du secteur de Saint-Bertrand, du secteur Saint-Béat-Lez et secteur Luchon
- Plan Avenir Montagne : réponse à l'appel à projet national du Plan Avenir Montagne et montage des dossiers.
- Dossier de financement (Dotation de l'État destinée aux Territoires Ruraux) pour la signalétique et le balisage des sentiers pédestres.



RÔLE DE COORDINATION ET COLLABORATION AVEC L'OTI

Le service tourisme travaille en lien étroit avec l'Office de Tourisme Intercommunal Pyrénées 31 :

- Accompagnement et appui stratégique
- Suivi taxe de séjour, la Communauté de Communes délibère annuellement pour fixer les montants applicables
- Soutien et aide à la production des documents promotionnels de l'Office de Tourisme, rédaction des textes pour le magazine et pour Secrets de village, participation à la veille des actions menées par les prestataires touristiques du territoire

POLITIQUES CONTRACTUELLES ET FONCTIONNEMENT GÉNÉRAL DU SERVICE

L'une des missions du service tourisme est d'assurer le suivi des différentes politiques contractuelles et des diverses initiatives locales : Syndicat Mixte Montagne, Syndicat Mixte Saint-Bertrand Valcabrère, Grand Sites Occitanie, Bourg Centre, projet Parc Naturel Régional Comminges Barousse Pyrénées...

Il se charge également de la production de délibérations, de la préparation et de l'animation des commissions de travail, des demandes de subventions et du suivi financier des projets. Il suit, conseille et accompagne des porteurs de projets publics ou privés



NATURA 2000

La Communauté de Communes Pyrénées Haut Garonnaises est structure animatrice pour les 7 sites Natura 2000 du territoire : Chaînon calcaires du piémont commingeois, Haute Vallée de la Garonne (directive oiseaux et directive habitat), Gar-Cagire, Haute Vallée d'Oô, Haute Vallée de la Pique et Vallées du Lys, de la Pique et d'Oô.

CONTRÔLE ET MISE EN PLACE DES CONTRATS NATURA 2000

Site Chaînon calcaires

Les contrats qui avaient été mis en place sur ce site sont arrivés à leur terme, cependant deux actions perdurent :

- **Ges de tridos** : contrat avec un éleveur pour le pâturage de printemps afin de limiter l'envahissement par les ligneux pour tenter de restaurer la clairière.
- **Lac de Saint-Pé-d'Ardet** : contrat pour l'arrachage des impatientes de l'Himalaya, espèce invasive. L'arrachage a été réalisé sur une parcelle le 30 juin 2021 et d'autres actions se poursuivent sur les parcelles voisines.



Site Lis, Pique et Oô

- **Contrat forestier Saint-Aventin** : l'Office National des Forêt continue le travail sur le projet de contrat forestier. En 2021, la promotion des contrats auprès des propriétaires forestiers communaux a été menée. L'étude sur le terrain n'a pu avoir lieu en 2021 à cause de la neige, et sera ainsi réalisée en 2022.
- **Contrat forestier à Saint-Mamet** : ce contrat îlot de sénescence visant la non- exploitation forestière sur 30 ans se poursuit.
- **Galliformes de montagne à Oô** : un projet de réouverture de milieux a été retenu dans le cadre du Plan de Relance. Lors d'une étude de terrain, l'AREMIP a découvert sur la zone une fleur rare et protégée, la phyllodoce bleue. Cette découverte doit être approfondie pour déterminer si les travaux de réouverture sont possibles et, si oui, de quelles manières.

Sites Haute vallée de la Garonne et Gar Cagire

- **Contrat de Bezins-Garraux** : fin du contrat de préservation d'une station satellite de Genévriers thurifères, menacée par un risque incendie. La poursuite de l'entretien par la commune se pose désormais.
- **Contrat du Hourmigué** : fin du contrat signé avec la commune de Cierp-Gaud et portant sur la restauration de l'estive menacée de fermeture par l'envahissement des fougères. Les dernières actions ont été menées en 2021 : restauration d'un point d'abreuvement, mise en défens de la zone humide et installation des faux volets sur la cabane, broyage des fougères.
- **Plateau d'Uls** : contrat signé avec la commune de Melles dans l'objectif de restaurer les pontons permettant de limiter le piétinement d'une vaste zone humide sur le plateau d'Uls. En septembre 2021, les pontons réalisés par le charpentier de Fos ont été installés sur le GR10.
- **Contrat forestier à Sengouagnet** : contrat signé avec un propriétaire privé pour mettre en place un îlot de sénescence pour préserver des secteurs de vieilles forêts et améliorer l'accueil des espèces, en particulier les chiroptères. Aucun travail sylvicole n'aura donc lieu pendant 30 ans.
- **Projets de contrats forestiers à Saint-Béat et Arlos** : des rencontres ont eu lieu avec les maires et l'agent de l'Office National des Forêts. Cependant, les Conseils Municipaux des deux communes n'ont pas souhaité s'engager à cause de la durée de 30 ans des contrats.

SUIVI SCIENTIFIQUE ET INVENTAIRES

Les écrevisses à pattes blanches

Il s'agit d'une espèce en forte régression du fait de l'artificialisation des berges, qui engendre une perte de diversité de son habitat. En 2021, lors de prospections de cours d'eau, 5 contenaient des écrevisses à pattes blanches avec environ 200 individus au total.

Les Scrofulaires des Pyrénées

Un suivi de la population présente au niveau de la falaise de St-Pé-d'Ardet a été effectué au mois de juillet 2021, ce qui a permis de dénombrier près de 74 individus, dont une vingtaine de jeunes pieds. Un autre site voisin abritant la Scrofulaire a été redécouvert durant l'été à Malvezie. Ce ne sont pas moins de 87 pieds qui ont été dénombrés sur ce site plutôt difficile d'accès.



Les chiroptères

Lis, Pique et Oô

Une population de mise bas de 132 petits rhinolophes adultes, répartis dans 2 bâtiments (les thermes de Luchon et la blanchisserie des thermes) a été recensée. Les inventaires acoustiques en milieux d'altitude ont permis d'identifier 15 espèces avec des enjeux spécifiques et parfois nouveaux au niveau des 3 secteurs ciblés : Vallée du Lis, Port de Penjat et Cabane du Campsaure.

Chaînon calcaires du piémont commingeois

Le comptage réalisé à la grotte d'Arbon en juillet 2021 a permis d'estimer 3000 individus présents. Cette population est très importante à l'échelle locale, régionale et nationale et le site est classé d'intérêt national. Des sessions d'inventaires acoustiques se sont déroulées à Saint-Pé d'Ardet sur deux zones : 16 espèces différentes ont été enregistrées sur la falaise de Tarride et 12 espèces différentes sur la falaise du Pas de Bouchet.

ACTIONS VERS LE GRAND PUBLIC

Soirée thématique sur les Chauves-souris (animation AREMIP)

Une quinzaine de personnes se sont retrouvées le 16 juillet 2021 à Oô pour découvrir la vie et les moeurs de cet animal si mystérieux et fascinant. Réunion sur la cueillette de la gentiane jaune. En juillet 2021, une réunion a eu lieu pour informer et sensibiliser à la préservation de la gentiane jaune.

A la découverte des papillons du Comminges (animation Natura Pyrenaica)

Une journée thématique sur les papillons du Comminges a été organisée le samedi 28 août 2021. Sur trois sites et milieux naturels différents (prairies humides, tourbière, milieu sec type méditerranéen), les 23 participants ont pu observer près d'une quarantaine d'espèces de papillons de jour, dont le précieux Cuivré des marais.

Conférence sur le Grand tétras (animation Emmanuel Ménoni)

Une quarantaine de personnes se sont données rendez-vous le 10 septembre 2021 à Marignac pour une conférence sur le Grand tétras.

Sortie rapaces et avifaune de montagne (animation Natura Pyrenaica)

Une journée d'observation des oiseaux en montagne a été organisée le 11 septembre 2021. Une vue magnifique sur les sommets Luchonnais accompagnait la quinzaine de participants.



RISQUES NATURELS

Le territoire des Pyrénées Haut Garonnaises est fréquemment touché par des risques naturels liés à son caractère fortement montagnard (789 sites à risques ont été identifiés). Avalanches, chutes de blocs, crues torrentielles sévissent chaque année.

ÉVÉNEMENTS SURVENUS EN 2021



Crue torrentielle du ruisseau de Sode, sur les communes de Sode et de Juzet-de-Luchon (juillet 2021)

TRAVAUX DE SÉCURISATION DES COMMUNES

Reconstruction d'un dispositif pare-blocs avenue La Chapelle à Bagnères-de-Luchon

En février 2019, un éboulement s'est produit sur l'extrémité Nord de la falaise Ladeveze à Bagnères-de-Luchon. Plus de 120 m³ d'éléments rocheux se sont décrochés et ont été interceptés par l'écran pare-blocs. L'ouvrage de protection a joué son rôle mais a été en partie détruit.

En septembre et octobre 2021, les travaux de reconstruction de l'écran pare-blocs ont été menés pour protéger les habitations.



Coût total : 97 556.00 €

Dont : Etat (fond barnier) : 50%, Etat (DETR) : 23%, CD31 : 6.75% et CCPHG : 20,25 %.



Remise en état du dispositif paravalanches à Bourg-d'Oueil

Situé à 1330m d'altitude, le village de Bourg-d'Oueil est placé sur la trajectoire de trois couloirs d'avalanches. En 2013, le dispositif paravalanches avait été endommagé.

Des travaux de remise en état ont été menés en 2021, ils comprennent la mise en place de paravalanches sur plusieurs secteurs.



Coût total : 101 190.00 €

Dont : Etat (fond barnier) : 50 %, CD31 : 27% et CCPHG : 23 %.



STRATÉGIE TERRITORIALE POUR LA PRÉVENTION DES RISQUES DE MONTAGNE

Le projet Stratégie Territoriale pour la Prévention des Risques de Montagne (STePRiM) se poursuit avec la finalisation de l'état des lieux, de la concertation et de la réalisation du programme d'actions.

Le dossier devrait être déposé début 2022 pour permettre à la Communauté de Communes Pyrénées Haut Garonnaises d'obtenir la labellisation STEPRIM.

Création d'un site internet d'information sur les risques naturels

Pour permettre une large concertation concernant le STEPRIM sur notre territoire et améliorer les connaissances, un site internet dédié a été conçu en 2021 : steprim.cc-pyreneeshautgaronnaises.fr

Il permet d'informer sur les différents phénomènes naturels (avalanche, crues torrentielles, séisme...), sur les ouvrages de protection, sur la gestion de crise mais également de faire participer les habitants et usagers par le biais de questionnaires, de témoignages...

Le pôle technique

VOIRIE

Le service voirie est chargé de gérer près de 200 km de voies communales d'intérêt communautaire répartis sur 52 communes (secteurs du Saint-Béatais et du Luchonnais). Les 24 autres communes sont gérées par le SIVOM du Haut-Comminges sur le principe de répartition-substitution.

TRAVAUX 2021

De nombreux travaux ont pu être réalisés grâce à la poursuite du dispositif d'aides mis en place par le Département de la Haute-Garonne appelé "Pool routier".



1,2

millions d'euros
d'investissement en 2021



57

chantiers de voirie et réseaux divers



17

17 chantiers de maçonnerie



Travaux de voirie - Impasse de la Treillette à B.-de-Luchon



Travaux de maçonnerie - Rue Esplagnère à Baren



Travaux de voirie et maçonnerie - Rue Henry à Poubeau

CARTE DES TRAVAUX DE VOIRIE 2021

Pour rappel, le SIVOM du Haut-Comminges a conservé la compétence voirie pour ses 24 communes adhérentes. Les travaux effectués sur celles-ci ne sont donc pas référencés sur cette carte.

 **TRAVAUX VOIRIE ET RÉSEAUX**

 **TRAVAUX DE MAÇONNERIE**

05 INDICATIF DES TRAVAUX
(voir tableau page suivante)



| TRAVAUX DE VOIRIE 2021 | Travaux de voirie et réseaux | Travaux de maçonnerie |
|------------------------|--|--------------------------------------|
| ANTIGNAC | 01 Rue du centre | |
| ARTIGUE | 02 Rue de l'église | |
| BACHOS | 03 Réfection pluviale sur le hameau d'Anos | |
| BAGNÈRES-DE-LUCHON | 04 Rue de la Treillette, impasse de la Treille, chemin des Diligences, Hospice de France, rue de l'One, rue de la liberté, rue Barcognas, rue Maillet, réfection plateau place Joffre pour passage du Tour de France | |
| BAREN | | 26 Parking village, Rue Esplagnère |
| BENQUÉ | | 27 Parking de la place |
| BINOS | 05 Chemin de la forêt | |
| BOURG-D'OUÉIL | | 28 Rue de la mairie |
| BOUTX-LE-MOURTIS | 06 Chemin Sagelle | 29 Chemin Sagelle, Travaux d'urgence |
| BURGALAYS | 07 Place de l'école | |
| CAZARILH-LASPÈNE | 08 Place Paul Denard, Rue Paul Denard | |
| CAZEAX-DE-LARBOUST | 09 Impasse du bas du village Rue de bas du village | |
| CIER-DE-LUCHON | 10 Montmajour | |
| CIERP-GAUD | 11 Chemin des Edeilwess, château Aston partie basse, chemin Sarraz, impasse de la poste | |
| CIRÈS | | 30 Reprise arase et mur du village |
| ESTENOS | 12 Rue de la Plech | |
| FOS | 13 Place de la gare, chemin Capdevielle, chemin Plagnet, croisement chemin Plagnet et pas de Moine, chemin du pas de Moine | 31 Chemin d'Espijeos |
| FRONSAC | 14 Place de la Houm, chemin de la mairie | |
| GOUAUX-DE-LARBOUST | 15 Rue Arric, accès billetterie, rue derrière la mairie | |
| GURAN | | 32 Rue de la place |
| JURVIELLE | | 33 Rue Soye |
| JUZET-DE-LUCHON | 16 Rue de la croix de Matech, chemin Pré de l'église, rue du Sabotier | |
| MARIGNAC | 17 Curage du fossé rue des usines, rue de la tour, route forestière du Burat (Chemins de la liberté) | |
| MELLES | 18 Chemin de Labach partie 1 | |
| MONTAUBAN-DE-LUCHON | 19 Zone artisanale | 34 Rue de l'école |
| PORTET-DE-LUCHON | 20 Travaux urgent contre maison soye et contre la route départementale | |
| POUBEAU | 21 Rue Henry | 35 Rue Henry |
| SAINT-AVENTIN | | 36 Route de Gouron |
| SAINT-BÉAT-LEZ | 22 Rue Tignerie, place du marché, chemin Bourgeois, chemin Capdevielle, rue de l'angle, rue de la Coustère | 37 Place Gallieni |
| SAINT-MAMET | 23 Impasse Esteret, allée des loisirs « Route de la Cenero » | |
| SALLES-ET-PRATVIEL | 24 Rue du réservoir | |
| SIGNAC | 25 Rue de la Cousse | 38 Rue principale, rue de la Cousse |

GESTION DES DÉCHETS

La Communauté de Communes Pyrénées Haut Garonnaises exerce la compétence « Collecte et traitement des déchets des ménages et déchets assimilés » sur les secteurs du Luchonnais et du Saint-Béatais. Concrètement, l'intercommunalité gère uniquement la collecte et délègue le traitement. Elle a pour seule obligation la gestion des déchets produits par les ménages. Cependant, en l'absence de moyens dédiés pour les professionnels, la CCPHG gère également la collecte de leurs déchets, mais uniquement pour ceux de même nature que les déchets ménagers. Au quotidien, les agents œuvrent pour notre qualité de vie en réalisant la collecte des déchets ménagers, en assurant la propreté autour des points tri ou encore en gérant les déchèteries.



INVESTISSEMENTS POUR LA COLLECTE DES DÉCHETS

Remplacement du parc de bacs de collecte

La Communauté de Communes procède au remplacement progressif des bacs de collecte collectifs mis à disposition des usagers. L'ensemble du parc de bacs roulants sera ainsi mis à neuf d'ici 2 ans. Pour une meilleure visibilité, la cuve des bacs est désormais marquée à chaud avec le logo de la CCPHG. La signalétique (stickers informatifs) sur les bacs de tri est également totalement harmonisée sur les territoires dont nous avons la charge.



Bacs de collecte

Amélioration de la collecte des gros cartons

Pour favoriser le tri des gros cartons, la CCPHG s'est dotée de colonnes de tri spéciales. Installées à des endroits stratégiques, elles permettent de capter les cartons des particuliers comme des professionnels. Cette initiative complète l'offre de collecte déjà en place à savoir l'apport en déchèterie.

En parallèle, et dans le même objectif, les collectes de cartons s'étoffent de nouveaux points de collecte fixes dans les communes au plus près des lieux de production professionnels.



Colonne gros cartons

Mise en place de la collecte du mobilier en déchèteries

Après une contractualisation avec l'éco-organisme agréé, les déchèteries ont pu étoffer leur offre tri. L'année 2021 a ainsi vu la mise en place opérationnelle de la collecte du mobilier. Les tonnages collectés sont ainsi détournés de l'enfouissement et rejoignent des filières de recyclage selon le matériau.



Déchèterie à Saint-Béat-Lez

AMÉLIORATION DES CONDITIONS DE TRAVAIL DES AGENTS

Mise en place de la location et lavage des équipements de protection individuelle

Les agents de collecte disposent désormais de la mise en place opérationnelle de la location et du lavage des Équipements de Protection Individuelle. Une mesure importante à la hauteur de l'enjeu de salubrité de ce métier.



PARTICIPATION AUX DIFFÉRENTS ÉVÉNEMENTS DU TERRITOIRE ET MISE EN PLACE DE DISPOSITIFS DE COLLECTE ADAPTÉS

Comme chaque année, le territoire a connu un nombre conséquent d'événements. À chaque fois, les services de collecte sont sollicités pour faire face à l'afflux, parfois important, de visiteurs et de participants.

La CCPHG assure :

- La mise en place d'un dispositif adapté de collecte des déchets à chaque événement
- La collecte séparative des déchets recyclables par le biais de dispositifs mobiles
- Le renforcement, si nécessaire, du dispositif de collecte habituel sur les communes concernées.



Colonnes de tri mobile

CHIFFRES CLÉS

Tonnages des déchets recyclables collectés en point de tri et des déchets ménagers résiduels (OMr)

| | OMr | EMBALLAGES MENAGERS | PAPIERS | VERRE |
|-----------|----------------|------------------------|---------------|---------------|
| Total | 3923,3 | 120,12 | 128,92 | 458,18 |
| Total n-1 | 3902,92 | 109,02 | 128 | 419,66 |
| Evolution | +0,05 % | +10 % | +0,01% | +10% |

*La baisse du volume de papiers collectés dans les colonnes de tri peut s'expliquer par une tendance générale liée à la dématérialisation et à la baisse de l'utilisation des courriers papiers.

Tonnages des principaux matériaux collectés en déchèterie

| | NON RECYCLABLE | BOIS | VÉGÉTAUX | MÉTAUX | CARTONS | GRAVATS | DEA [1] | D3E [2] |
|-----------|-------------------|---------------|----------------|---------------|--------------|----------------|---------------|---------------|
| TOTAL | 848,79 | 655,94 | 1966,62 | 230,72 | 74,68 | 3144,90 | 210,32 | 167,26 |
| TOTAL n-1 | 788,84 | 587,19 | 1915,83 | 205,85 | 91,9 | 3289,51 | / | 146,97 |
| EVOLUTION | +7 % | +11 % | +2.5 % | +12 % | -19 % | -4 % | / | +14 % |

[1] DEA : Déchets d'Équipements d'Ameublement (DEA)

[2] D3E : Déchets d'Équipements Électriques et Électroniques



SENTIERS DE RANDONNÉE

Avec plus de 700 km de sentiers entretenus et balisés, les Pyrénées Haut Garonnaises offrent des paysages variés avec des panoramas magnifiques. Pour cela, une équipe technique est dédiée à l'entretien des sentiers tout au long de l'année : fauchage, débroussaillage, balisage...

ACTIVITÉ DU SERVICE AU FIL DES SAISONS

❄ Hiver

- > Opérations de balisage

☀ Printemps

- > Réouvertures et sécurisations des chemins dès la fin de l'hiver
- > Nettoyage de la zone du Bazert

☀ Été

- > Opérations de fauchage et d'élagage
- > Préparation des sentiers empruntés par des événements : Luchon Aneto Trail, Trail du Mourtis, pèlerinage de la Chapelle d'Espouts, Trail Benoît Ghistain, transhumance (estives) ...

🍂 Automne

- > Reconnaissances des différents itinéraires inscrits au PDIPR : sentiers des Thurifères, Tour de Saint-Bertrand-de-Comminges, Pic du Gar ...
- > Mise à niveau et petits travaux avant l'hiver.



TRAVAUX EXCEPTIONNELS 2021

Remise en état suite à la tempête hivernale « Barbara »

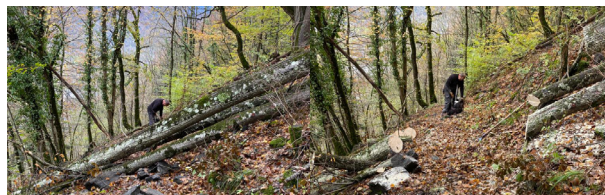

Réparation de la clôture autour de plantations au col de Peyresourde



Pose éco-compteur sur le site du lac d'Oô



Travaux de reprofilage et de soutènement de quelques portions de sentiers

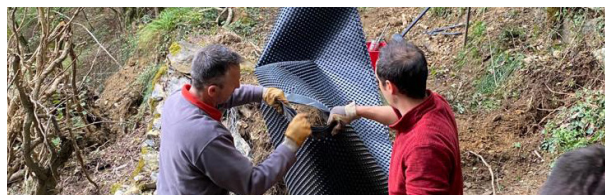

ÉVÉNEMENTS ET PROJETS INTERCOMMUNAUX

Appui au service logistique lors des événements :

- > Les Pyrénéennes
- > Les Hydrogéniales
- > Lies et Patzeries
- > 100 ans du barrage du lac d'Oô

ÉQUIPEMENTS INTERCOMMUNAUX

CONSTRUCTIONS DE NOUVEAUX BÂTIMENTS

Maison de santé pluriprofessionnelle

- « **Socle** » à **Marignac** : suivi de la réalisation de l'ensemble des travaux de janvier à octobre 2021. Ouverture de l'équipement : 11 octobre 2021.
- « **Antenne** » à **Saint-Béat-Lez** : suivi de la réalisation de l'ensemble des travaux de janvier à novembre 2021. Ouverture de l'équipement : 15 novembre 2021.



Chantier Maison de santé pluriprofessionnelle de marignac



Chantier Maison de santé pluriprofessionnelle de Saint-Béat



Chantier Maison de santé pluriprofessionnelle de Saint-Béat



Maison de santé pluriprofessionnelle de Saint-Béat



Salle d'escalade intercommunale

Suivi de la réalisation de l'ensemble des travaux de mars à décembre 2021, pré-réception des travaux le 16 décembre 2021 pour une mise en service prévue en 2022.



Autres Travaux 2021

- > **Pour tous les bâtiments** : opérations de maintenance et d'entretiens annuels.
- > **Locaux administratifs à Marignac** : travaux salle de réunion, travaux d'installation électrique, pose de détecteurs de fumées, réfection du revêtement des parkings
- > **Espace Henri Denard à Montauban-de-Luchon** : début des travaux de mise en conformité électrique
- > **Bâtiment Sainte-Christine à Montauban-de-Luchon** : rénovation et aménagement de 6 pièces pour mise à disposition de locaux en avril 2021 à 2 professionnelles de santé et des archives de l'OTI
- > **Crèche « L'Îlôo trésors » à Sauveterre-de-Comminges** : travaux de mise en conformité électrique
- > **Gymnase de Cazeaux-de-Larboust** : travaux de réfection des éléments extérieurs en bois (ponts, bancs, tables de pique-nique)
- > **Locaux services techniques à Gourdan-Polignan** : création de locaux sociaux (vestiaire et douche) ; création de salles d'archives au 1er étage.
- > **Locaux services techniques à Marignac** : montage sur le parking d'un tunnel « Toutabri » pour garer à l'abri les bennes à ordures ménagères et les véhicules des services techniques
- > **Locaux techniques à Moustajon** : travaux dans les locaux sociaux (vestiaires-sanitaires), remplacement chauffage, installation matériel maintenance véhicules (pont élévateur, démonte pneus, équilibreuse), montage d'un tunnel « Toutabri » pour garer les véhicules
- > **Maison funéraire à Cierp-Gaud** : travaux de renforcement câble alimentation électrique et liaison informatique

PARC ROULANT

La Communauté de Communes Pyrénées Haut Garonnaises dispose actuellement d'une flotte d'une trentaine de véhicules. Le parc roulant étant globalement vieillissant, il fait l'objet d'un plan d'investissement pluriannuel.

| | Nombre véhicules | Dont acquisitions 2021 |
|---|------------------|---|
| Véhicules légers | 7 | 3 véhicules électriques |
| Minibus (service enfance-jeunesse) | 6 | 1 véhicule utilitaire pour le Relais Petite Enfance |
| Utilitaires | 6 | |
| Véhicules tout-terrain (service sentiers) | 4 | |
| Véhicules funéraires (service pompes funèbres) | 3 | |
| Camions plateaux / bennes (services techniques) | 4 | |
| Bennes à ordures (dont location longue durée) | 6 | |
| Remorques | 8 | |

AUTRES ÉQUIPEMENTS

Mise en place de deux tunnels de stockage

La CCPHG a acheté et mis en place, sur le site de Marignac et de Moustajon, deux tunnels de stockage permettant la mise à l'abri du matériel de collecte. Cette solution transitoire permet au matériel, aux bennes de collecte et divers véhicules, de moins souffrir des aléas climatiques et de préserver ainsi la mécanique.



Service logistique : installation de chapiteaux et matériel pour les événements

La Communauté de Communes Pyrénées Haut Garonnaises met à disposition des chapiteaux, des scènes mobiles... pour les événements organisés par les communes et les associations. Les équipes techniques s'occupent de livrer et monter le matériel. En 2021, 7 manifestations ont utilisé le matériel intercommunal.



Le pôle social & enfance-jeunesse

LE PROJET ÉDUCATIF DE TERRITOIRE

Le projet éducatif territorial est un outil de collaboration locale qui doit rassembler, à l'initiative de la collectivité territoriale, l'ensemble des acteurs intervenant dans le domaine de l'éducation (collectivités territoriales, établissements scolaires, associations, services de l'état, organismes publics, familles et enfants). Sur un territoire, il s'agit de mettre en œuvre un partenariat concerté pour rechercher un meilleur équilibre entre les différents temps de l'enfant, scolaire, périscolaire et extrascolaire et réfléchir de façon concertée, pertinente et cohérente à la notion d'accueil et de rythme des enfants.

Le PEDT a pour objectifs éducatifs de :

- Promouvoir une égalité des chances dans l'accès à des activités de découverte, sportives, artistiques et culturelles ;
- Favoriser l'épanouissement personnel et collectif des enfants et des jeunes ;
- Enrichir et diversifier les temps de loisirs des enfants et des jeunes.

PEDT 2020-2021 DES PYRÉNÉES HAUT GARONNAISES

Notre PEdT avait été signé en septembre 2019 et arrivait normalement à échéance au 31 août 2021. Mais en raison de la crise sanitaire, aucun comité n'a pu se tenir entre février 2020 et juin 2021.

Compte tenu du contexte, la convention signée avec la CAF et l'Etat a été prolongée d'un an afin de repenser les modalités de renouvellement de cette convention. Cette décision intervient aussi en raison de la mise en place de la Convention Territoriale Globale fin 2022, pour mettre en cohérence ces deux projets. Il restera donc une année pour mettre en place les actions retenues, en

faire l'évaluation et établir le nouveau PEDT.

Gouvernance

L'élaboration et le suivi du PEdT sont effectués par un Comité de Pilotage et un Comité Technique constitués de : l'Education Nationale, la Caisse d'Allocation Familiale, la Mutuelle Sociale Agricole, la Direction Départementale de la Cohésion Sociale, la CAPHG, la Mairie de Bagnères-de-Luchon, représentants de parents d'élèves, représentants des associations, les crèches ...

En 2021, 4 Comités Techniques et 1 Comité de Pilotage ont eu lieu (entre juin et décembre).

Axes stratégiques du PEDT 2019-2021

- **Objectif 1** : Rendre efficiente la gouvernance du Projet Éducatif de Territoire en impliquant tous les acteurs éducatifs
- **Objectif 2** : Développer la qualité et la diversité des activités proposées aux enfants et aux jeunes
- **Objectif 3** : Favoriser la parentalité et dynamiser les relations avec les parents

Compte tenu des délais, deux grandes actions ont été retenues pour ce PEdT : réalisation d'une enquête jeunesse et organisation d'un événement "Festifamilles". Une troisième action "guide des acteurs éducatifs" a été repoussée pour un prochain PEdT.



LA PETITE-ENFANCE

Sur le territoire des Pyrénées Haut Garonnaises, l'accueil des enfants de 2 ans et demi à 4 ans est assuré par 3 crèches et 28 assistantes maternelles. Le Relais Petite Enfance assure un service itinérant dédié aux assistantes maternelles mais également aux parents avec des temps collectifs, des ateliers parentalité...

LES CRÈCHES

Pour les trois crèches, la Caisse d'Allocations Familiales de la Haute-Garonne finance le fonctionnement sous forme de Prestations de Service Unique. Les participations des familles sont ainsi plafonnées et proportionnelles à leurs revenus.

Bilan fréquentation (année scolaire 2020-2021)

| | Nombre d'enfants accueillis | Nombre d'agréments |
|---|-----------------------------|--------------------|
| Crèche Ramondia Montauban-de-Luchon | 81 | 30 |
| Crèche le Sac à malices Gourdan-Polignan | 64 | 25 |
| Crèche Ilôo Trésors Sauveterre-de-Comminges | 33 | 15 |

Crèche Ramondia à Montauban-de-Luchon

La crèche Ramondia est gérée par l'intercommunalité depuis 1999, elle dispose d'un agrément de 30 places (capacité du bâtiment jusqu'à 45 enfants). Elle assure un accueil collectif régulier, occasionnel ou d'urgence d'enfants de 2 mois et demi à 4 ans (ouverture du lundi au vendredi, de 7h30 à 18h30). Elle accueille des enfants porteurs de handicaps. En 2021, 81 enfants ont été accueillis pour répondre à l'augmentation des naissances et des arrivées sur notre territoire. La crèche a organisé une journée portes ouvertes sur le thème de l'année « j'explore le monde à travers mes sens », l'équipe a pu mettre en place des activités (itinérance sensorielle, découvertes de nouvelles textures, goûts et odeurs au travers du jardin) et des sorties (théâtre).





Crèche Le Sac à Malices à Gourdan-Polignan

La crèche Le Sac à Malices peut accueillir jusqu'à 25 enfants (ouverture du lundi au vendredi, 7h30 à 18h30).

Crèche L'Îlô Trésors à Sauveterre-de-Comminges

Elle assure l'accueil d'enfants de 2 mois et demi à 4 ans (ouverture du lundi au vendredi, de 7h45 à 18h15) avec un agrément de 15 places.

Association " le Sac à Malices "

Créée en 1991, cette association parentale loi 1901 gère deux crèches sur le territoire liées par une convention d'objectifs avec la Communauté de Communes Pyrénées Haut Garonnaises :

- > La crèche l'Îlô Trésors à Sauveterre-de-Comminges
- > La crèche le Sac à Malices à Gourdan-Polignan

Le projet d'animation pédagogique développé sur les deux crèches en 2021 est "L'Art dans tous ses états". Tout au long de l'année, les deux crèches éveillent l'enfant au travers des formes d'art suivantes : la photographie, l'art culinaire, les arts de la scène, les arts plastiques, l'art musical, les livres... Les parents sont associés tout au long de l'année à la vie des crèches : fête de la musique, atelier jus de pommes, atelier potager, journée bricolage, présence lors de sorties...

LE RELAIS PETITE ENFANCE

En 2021, dans le cadre de la réforme des modes d'accueil, l'ordonnance n°2021-611 du 19 mai 2021 relative aux services aux familles renforce le rôle des Ram qui deviennent les « Relais Petite Enfance (RPE), services de référence de l'accueil du jeune enfant pour les parents et les professionnels ». Deux évolutions importantes pour les assistantes maternelles : la mission d'aide au départ en formation continue et l'assistance dans leurs nouvelles obligations d'inscription et de déclaration sur le site monenfant.fr.

Accompagnement des assistantes maternelles et des parents

En 2021, le Relais Petite Enfance poursuit son accompagnement :

- > les 28 assistantes maternelles ont rempli leurs agréments mais certains parents n'ont pu trouver de mode de garde
- > Fin d'année 2021, une réunion était organisée pour informer les Assistantes Maternelles de leur nouvelle convention collective

Animation de temps collectifs

Depuis avril 2021 (avec un peu de retard à cause de la situation sanitaire), les temps collectifs se mettent en place :

- > les mardis 9h-11h45 à Cierp-Gaud (salle du château)
- > les jeudis à Barbazan 9h-11h45 (salle de fêtes)
- > Une fois par mois les lundis 9h-11h45 à Gourdan-Polignan (maison des associations)

Plusieurs sorties avec les assistantes maternelles ont également été organisées au lac de Montréjeau et Gély.



35%

des assistantes maternelles
fréquentent le RPE



Ateliers parents-enfants

Plusieurs ateliers ont été organisés avec l'Association « Ecoute-moi grandir » autour de la thématique « Motricité libre ».

Depuis septembre 2021, des animations mensuelles autour des livres sont proposées par la médiathèque de Saint-Béat-Lez.

ACCUEILS DE LOISIRS ASSOCIÉS À L'ÉCOLE (ALAE)

Depuis le 1er janvier 2019, la Communauté de Communes Pyrénées Haut Garonnaises a pris la compétence périscolaire pour les temps déclarés en Accueil de Loisirs Associés à l'Ecole (ALAE). Les 13 ALAE assurent l'accueil des enfants dans les écoles lors des différents temps périscolaires : accueil du matin, du midi et du soir.

AMÉLIORATION DE L'ACCUEIL PÉRISCOLAIRE

Pour répondre aux objectifs de notre Projet Educatif de Territoire, une Charte des ALAE a été rédigée par les directeurs pour préciser les conditions d'organisation et de responsabilité des équipes pédagogiques dans une démarche collective. Cette charte est signée par la mairie concernée, le (la) directeur(ice) des écoles et la Communauté de Communes Pyrénées Haut Garonnaises.

En 2021, 3 ALAE (Luchon, Marignac, St Bât) ont modifié leurs horaires d'ouverture pour répondre aux besoins des familles. Afin d'améliorer la communication avec les familles, plusieurs actions ont été menées comme la diffusion d'une gazette, l'organisation de temps conviviaux avec les familles (pique-nique, fête de fin d'année...).



ACTIVITÉS PROPOSÉES POUR L'ANNÉE SCOLAIRE 2021

Chaque équipe d'animation planifie un programme d'activités (ponctuelles ou sur l'année) qui peuvent nécessiter des intervenants extérieurs qualifiés. Des regroupements entre plusieurs ALAE ont également lieu pour des animations spécifiques.

- > Projet inter ALAE : une rencontre devait avoir lieu entre plusieurs ALAE (Montauban-de-Luchon, Saint-Bât-lez, Cierp-Gaud, Oô, Cazeaux-de-Larboust, Marignac et Fos) autour d'un jeu de piste ou chasse aux trésors. Cependant le protocole sanitaire lié au Covid n'a pas permis le brassage des élèves. Le projet a donc évolué vers une correspondance entre les ALAE afin de créer du lien entre des enfants et favoriser la découverte de leur territoire.
- > Activités sportives : tir à l'arc, échecs, tennis, jeu coopératif du parachute, vélo, luge, escalade, cirque...
- > Activités créatives : marionnettes, danse, aménagement d'un accueil espace zen, réalisation de clips vidéo, origami, mosaïque, dessin, théâtre, langue des signes, musique...
- > Sensibilisation : environnement, égalité des sexes, inclusion...
- > Fêtes et animations : Carnaval, marché de Noël, fête de Pâques...

Les animations et sorties ont été également impactées par les restrictions sanitaires.

FORMATION DES ENCADRANTS

Les enfants sont encadrés par une équipe de professionnels diplômés et expérimentés (directeurs ALAE, animateurs BAFA, intervenants spécifiques, ATSEM) respectant le taux d'encadrement légal.

En 2021, des formations ont été mises en place pour les agents : BAFA, BAFD, BPJEPS. Ces formations ont été organisées sur notre territoire pour faciliter les déplacements et cela a permis à plusieurs animateurs d'écoles différentes de se rencontrer et d'échanger.

De plus, 2 stagiaires BPJEPS dont une en contrat d'apprentissage ont été accueillies. Les 2 diplômées sont dans nos effectifs actuellement (une en CDD, et une titularisée).

ACCUEILS DE LOISIRS SANS HÉBERGEMENT (ALSH)

Les 4 Accueils de Loisirs Sans Hébergement (anciennement “centres de loisirs”) accueillent les enfants de 3 à 17 ans lors des vacances scolaires zone C et pour certains ALSH, les mercredis après-midi.

CONDITIONS D'ACCUEIL DES ENFANTS

Les enfants peuvent être accueillis à la journée ou à la demi-journée avec ou sans repas. Des séjours de plusieurs jours sont également proposés sur les périodes de vacances scolaires.

En 2021, en raison de la situation sanitaire liée au virus COVID, des confinements ont de nouveau eu lieu et les ALSH ont été contraints de fermer pendant les vacances de février (la première semaine) et les vacances de Pâques (les deux semaines). Les conditions d'accueil ont par ailleurs été impactées et certaines activités n'ont pu se tenir.

PROJET PÉDAGOGIQUE

Les ALSH proposent aux enfants de pratiquer plusieurs activités de loisirs éducatifs et de détente adaptées aux différentes tranches d'âge, définies à partir du Projet Éducatif Territorial 2019-2021 et d'un projet pédagogique propre à chaque équipe.

ACTIVITÉS PROPOSÉES EN 2021

Les 4 ALSH travaillent ensemble pour proposer des activités et séjours permettant aux enfants de découvrir les autres structures, d'autres activités et de créer des liens entre les enfants sur tout le territoire. Par exemple en 2021, un bivouac équitation a été organisé par les centres de loisirs des Marmottons et du Lugaran, une course d'orientation entre l'ALSH de Sauveterre et des Marmottons, des olympiades avec les Marmottons et la Maison des Jeunes et de la Culture...

ALSH les Marmottons à Bagnères-de-Luchon

En 2021, diverses activités ont été proposées tout au long de l'année : sortie luge, balade dans la neige, carnaval, ateliers avec un intervenant nature, des séances piscine, un stage de hip-hop avec la MJC, Halloween, des temps avec la crèche... Des sorties ont été organisées : la Halle aux Machines à Toulouse, des ateliers et visites avec l'association Serpettes et chaudrons...

Pour l'été, les objectifs éducatifs étaient les suivants : favoriser l'épanouissement de l'enfant en répondant au mieux à ses besoins, développer l'autonomie en invitant l'enfant à créer par lui-même, favoriser la sociabilisation entre les enfants et rendre les enfants responsables et acteurs de leurs vacances. Exemples d'activités : escalade, via corda, cirque, via ferrata, voltige, veillée grand jeu avec les familles, sortie à Ludéo, au lac de Montréjeau, au parc de la demi-lune, à la ferme pédagogique, des randonnées, sorties piscine à Saint-Béat, sortie à la station du Mourtis...

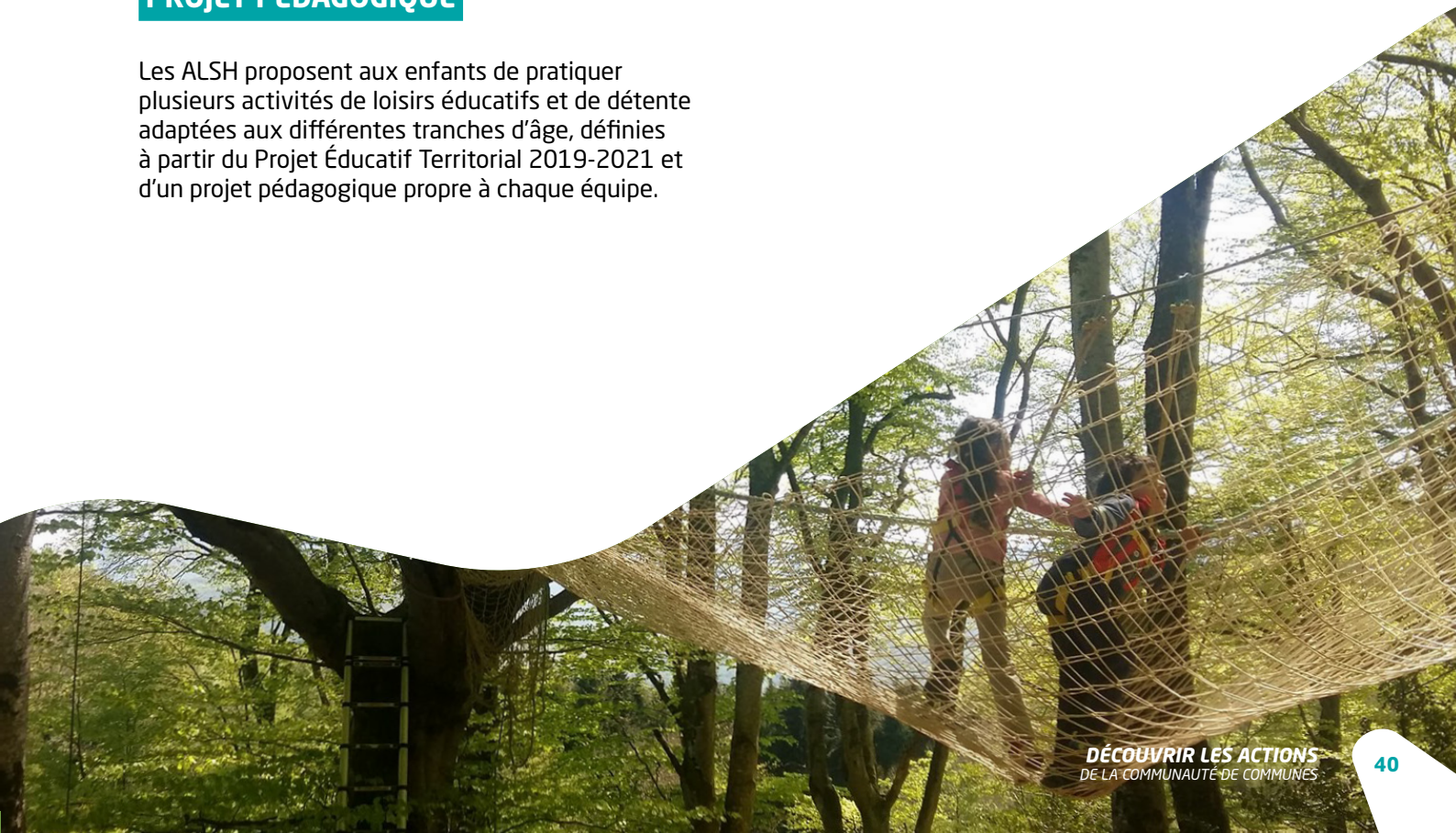

ALSH du Gar à Cierp-Gaud

Pour les vacances d'été, les objectifs éducatifs et les programmes ont été conçus en collaboration avec l'ALSH des Marmottons (cf ci-dessus).

Comme l'année précédente, des navettes depuis Cierp-Gaud ont été mises en place lors des petites vacances pour transporter les enfants jusqu'à Luchon.

ALSH de Sauveterre-de-Comminges

Pour chaque période de vacances scolaires, l'équipe d'animation sélectionne un ou plusieurs thèmes comme ligne conductrice pour le planning d'activités. Par exemple, "carnaval et batucada", "cirque et magie", "animaux de montagne", "culture du monde", "les jeux olympiques"... Des animations, ateliers, visites et sorties sont alors organisées : au

Parc Animalier des Pyrénées à Argelès Gazost, au parc de la Demi-Lune à Lannemezan, à la station de Nistos, à Grimp'Arbres au lac de Gery, des sorties baignade et jeux à Montréjeau, à la piscine de Saint-Gaudens et de Saint-Béat-Lez, à Ludéo à Loudenvielle, des sorties sportives comme de la spéléo, du canoë à Labroquère et de l'escalade à la falaise de Troubat, une sortie à Aéroscopia, aérodrome de Clarac, au Laser Game à Tarbes... L'ALSH a organisé plusieurs séjours : deux mini camps surf et pala à Capbreton, un mini camp VTT sur le Luchonnais et un autre mini camp tir à l'arc et canoë à Saint-Bertrand-de-Comminges.

ALSH le Lugaran à Labroquère

Le projet d'animation 2021 a été bâti autour du thème des jeux corporels : le jeu et le corps humain, maîtrise du corps, relaxation... avec des jeux sportifs, des jeux collectifs, des activités créatives

BILAN FRÉQUENTATION 2021

Cette année, les ALSH ont enregistré une fréquentation record notamment pour les vacances de la Toussaint et de Noël. En revanche, les vacances de février et de Pâques ont été marquées par des confinements. Les ALSH ont donc été ouverts uniquement à titre dérogatoire afin de pouvoir accueillir les enfants de personnels prioritaires dans le cadre de la gestion de la crise sanitaire (personnels soignants, policiers, pompiers, etc.).

| | Nombre d'enfants accueillis en moyenne par jour | | | | | |
|--|---|--|----------------|--------------------------|------------------|----------------------|
| | Vacances de février <small>Confinement la première semaine</small> | Vacances de Pâques <small>Confinement</small> | Vacances d'été | Vacances de la Toussaint | Vacances de Noël | Mercredis après-midi |
| ALSH Les marmottons - Bagnères-de-Luchon | 39 | Fermé | 48 | 41 | 41 | 20 |
| ALSH Sauveterre-de-Comminges | 40 | Fermé | 45 | 35 | Fermé | Fermé |
| ALSH du Lugaran - Labroquère | 32 | Fermé | 46 | 30 | Fermé | Fermé |
| ALSH du Gar Cierp-Gaud | Fermé | Fermé | 20 | Fermé | Fermé | Fermé |



SERVICE LOCAL DE L'HABITAT

Constatant un besoin important de rénovation du parc de logements, les Communautés de Communes du Pays de Comminges ont décidé de mutualiser dès 2005 un service dédié à l'accompagnement administratif, financier, technique et social des particuliers. Depuis le 1er janvier 2021, un Programme d'Intérêt Général (PIG ÉCORENOV'31 Pays de Comminges) poursuit les missions des deux Opérations Programmées d'Amélioration de l'Habitat précédentes jusqu'à fin 2023.

MISSIONS

Les conseillers accompagnent les projets des propriétaires occupants et bailleurs en fournissant des conseils techniques et une aide lors du montage de demandes d'aides financières auprès de nos partenaires (le Conseil Départemental représentant l'Agence Nationale de l'Habitat et l'État, le Conseil Régional, la Caisse d'Allocations Familiales, la SACICAP Toulouse Pyrénées).

Les dossiers sont classés selon les catégories suivantes :

- > Les demandes « Habiter Mieux » (HM) : programme d'aide pour la rénovation énergétique des logements
- > Les demandes « Autonomie » : travaux pour le maintien au domicile
- > Les demandes « Mixte » : rénovation énergétique et travaux pour le maintien au domicile des personnes âgées et/ou handicapées
- > Les demandes « Très dégradé » (LHI) : logements présentant un certain niveau de dégradation du bâti
- > Les demandes locatives dans le cadre d'un conventionnement social ou très social.

BILAN POUR 2021

Prises de contact

A l'échelle de la Communauté de Communes Pyrénées Haut Garonnaises, 218 personnes ont contacté le Service Local de l'Habitat en 2021 :

- > 31 demandes étaient non éligibles
- > 36 demandes étaient des mises en paiements de dossiers de l'année et des années précédentes
- > 21 demandes ont été orientées vers d'autres financements
- > 51 demandes ont donné lieu à un dossier (contact et dossier dans la même année)
- > 54 dossiers étaient en attente de traitement au 31/12/2021
- > 16 étaient en cours de traitement (visite à domicile réalisée)
- > 9 contacts portaient sur le secteur locatif

Dépôts de dossiers

Durant la première année du PIG Écorénov'31 Pays de Comminges, 72 dossiers de demande de subvention ont été déposés (uniquement pour des propriétaires occupants). Ce sont 59 rénovations énergétiques et 13 adaptations de logements à l'âge ou à un handicap. Ces dossiers représentent 1,85 million d'euros de travaux et 927 000 € de subventions (soit une subvention moyenne de 13 000 € par dossier). 30 des 76 communes de la Communauté de Communes Pyrénées Haut Garonnaises sont concernées par un ou plusieurs dossiers.

 **36** permanences
réalisées à la CCPHG

 **218** personnes ont
contacté le service

 **1,85** million d'euros
de travaux

 **927 000 €**
de subventions

SERVICES À LA PERSONNE

TRANSPORT À LA DEMANDE

Pour faciliter les déplacements sur le territoire, la Communauté de Communes Pyrénées Haut Garonnaises gère trois lignes de transport à la demande sur le secteur du Saint-Béatais.

Fonctionnement du service

Trois lignes de transport desservent chaque semaine des pôles commerciaux, pour un prix de 2€ aller-retour :

- > Vers Cierp-Gaud (le mardi)
- > Vers Marignac (le jeudi)
- > Vers Saint-Béat-Lez (le vendredi)

Le transport est assuré par deux prestataires : Taxi Danflous et Taxi Berra.

Ce service est subventionné par le Conseil Départemental et le Conseil Régional.

En 2021, une enquête a été menée sur le Luchonnais avec l'accompagnement de la Région Occitanie pour évaluer l'opportunité de création de nouvelles lignes de transport à la demande à destination du marché de Luchon.

 **2057** trajets allers-retours ont été effectués en 2021 sur l'ensemble des lignes.

PORTAGE REPAS À DOMICILE

Fonctionnement du service

Le service de portage de repas est à la disposition des personnes âgées ou temporairement dans l'incapacité de préparer leurs repas (sans conditions d'âge ni de ressources, habitants permanents ou temporaires). Ce service est déployé uniquement sur le secteur du Luchonnais. Il assure la livraison en liaison froide de repas équilibrés et adaptés (diabétique, sans porc ou sans sel), ainsi qu'une parfaite sécurité quant à l'hygiène.

Nouveautés 2021

- > Commande d'un nouveau véhicule frigorifique (livraison début 2022)
- > Achat de 100 porte-repas en remplacement des anciennes thermorettes
- > Mise à jour convention avec la cuisine centrale du Lugaran
- > Conventions signées avec 2 associations caritatives du territoire (Restos du Cœur et Entraide des vallées) pour faire don des repas non distribués
- > Mise en place d'un code couleur pour différencier les types de repas (normal, diabétique, sans sel)
- > Etude sur le coût du transport des cantines scolaires afin de répercuter le coût du transport aux communes possédant une école maternelle/primaire pour une harmonisation sur tout le territoire

Bilan 2021

| | 2019 | 2020 | 2021 |
|--------------------------------|------|--------|---------|
| Nombre repas distribués par an | 9872 | 10 248 | 11 729 |
| Evolution | | +3,81% | +14,45% |

 **11 729** repas distribués en 2021

 **+14,45 %** par rapport à 2020

 **33** repas par jour en moyenne

SERVICES AUX COMMUNES ET ASSOCIATIONS

DÉPLOIEMENT DE DÉFIBRILLATEURS CARDIAQUES AUTOMATIQUES

Une opération d'achat groupé a permis l'acquisition de 24 défibrillateurs supplémentaires sur le territoire pour une mise à disposition dans les espaces et établissements publics. Vous pouvez consulter leur emplacement sur le site : www.cc-pyrénéeshautgaronnaises.fr
Des sessions de formation à l'utilisation de l'appareil ont été proposées :

- En partenariat avec l'AMF 31 (financé par le fournisseur et par la Communauté de Communes) : environ 20 personnes



- Croix Rouge (formation bénévole) : environ 80 personnes



AIDE À LA NUMÉRISATION DES DOCUMENTS D'URBANISME

En collaboration avec l'ATD 31 et le bureau d'études Pyrénées Cartographie, la Communauté de Communes a permis à 18 communes de bénéficier d'une aide à la numérisation et au versement des documents d'urbanisme sur le géoportail.

SUBVENTIONS AUX ASSOCIATIONS

Jouant un rôle majeur dans la dynamique et la cohésion de notre territoire, les associations peuvent bénéficier d'un soutien financier et/ou logistique de la part de la Communauté de Communes Pyrénées Haut Garonnaises.



 **100 000 euros**
de subventions

 **37**
associations bénéficiaires

POMPES FUNÈBRES

Les conseillers funéraires des Pompes Funèbres des Pyrénées Haut Garonnaises accompagnent les familles dans chaque étape de l'organisation des obsèques.

L'ÉQUIPE

L'équipe est constituée de trois conseillers funéraires dont deux assurent le service de maître de cérémonie et huit porteurs. Pour accompagner au mieux les familles dans leurs souhaits, nous travaillons également avec deux services de marbrerie.

LES MISSIONS

Organisation d'obsèques

Les conseillers funéraires expliquent les démarches essentielles à réaliser avec leurs délais légaux et dans le respect de la législation funéraire. Ils peuvent également se charger de la rédaction et la publication de l'avis de décès et des remerciements dans les journaux locaux, de la mise en place d'un contrat d'obsèques avec notre partenaire « la MUTAC ».

Transport

En fonction des besoins, le service répond aux demandes de transport avant et après mise en bière d'un défunt.

Recueillement

Les pompes funèbres disposent de deux funérariums à Cierp-Gaud et Bagnères-de-Luchon pour permettre aux familles de se recueillir dans un lieu apaisant et intime, 24h/24 et 7j/7.

La cérémonie

Selon les volontés du défunt et les souhaits de la famille, un maître de cérémonie peut accompagner les familles dans la personnalisation d'une cérémonie via plusieurs canaux, musiques, photos, lecture de textes, rédaction d'hommage.

Vente d'articles funéraires

Le magasin situé à Cierp-Gaud vous propose une large gamme de fleurs artificielles et de plaques funéraires. L'équipe peut également réaliser des plaques personnalisées.





CONNAÎTRE LES RESSOURCES DE LA COMMUNAUTÉ DE COMMUNES



LES FINANCES

La mise en place d'une bonne gestion permet à l'intercommunalité de financer les services du quotidien et d'investir pour préparer l'avenir.



COMPTE ADMINISTRATIF

Le budget 2021 de la Communauté de Communes Pyrénées Haut Garonnaises s'élève à

€ 25,9 millions d'euros

• **19,6 millions d'euros de dépenses de fonctionnement**

Les dépenses de fonctionnement comprennent toutes les dépenses nécessaires au fonctionnement des services (matériels, bâtiments, prestations de services...) ainsi que les salaires.

• **6,3 millions d'euros de dépenses d'investissement**

Les dépenses d'investissement comprennent essentiellement des opérations qui se traduisent par une modification de la valeur du patrimoine : achats de matériels durables, construction ou aménagement de bâtiments, travaux d'infrastructure...

Il est découpé en un budget principal et 7 budgets annexes :

| | | DÉPENSES | | RECETTES | |
|-------------------------|----------------------------|----------------------|---------------------|----------------------|---------------------|
| | | Fonctionnement | Investissement | Fonctionnement | Investissement |
| Budget principal | | 17 661 384,36 | 4 827 251,70 | 21 432 538,83 | 6 732 801,60 |
| Budgets annexes | Déchets | 489 766,57 | 55 710,17 | 729 925,35 | 190 306,21 |
| | Pompes funèbres | 452 694,31 | 14 385,69 | 514 082,21 | 69 025,22 |
| | Lotissement artisanal | 198 875,57 | 380 531,78 | 216 815,01 | 198 595,89 |
| | Zone d'activité économique | 606 947,58 | 1 000 507,04 | 683 425,24 | 581 112,35 |
| | Natura 2000 | 186 377,85 | - | - | - |
| | Photovoltaïque | 4 365,18 | 2 919,81 | 2 546,19 | 6 155,73 |
| | Transport à la demande | 15 477,34 | - | 19 140,58 | - |
| Total | | 19 615 888,76 | 6 281 306,19 | 23 598 473,41 | 7 777 997,00 |

RÉPARTITION DU BUDGET PAR MISSION

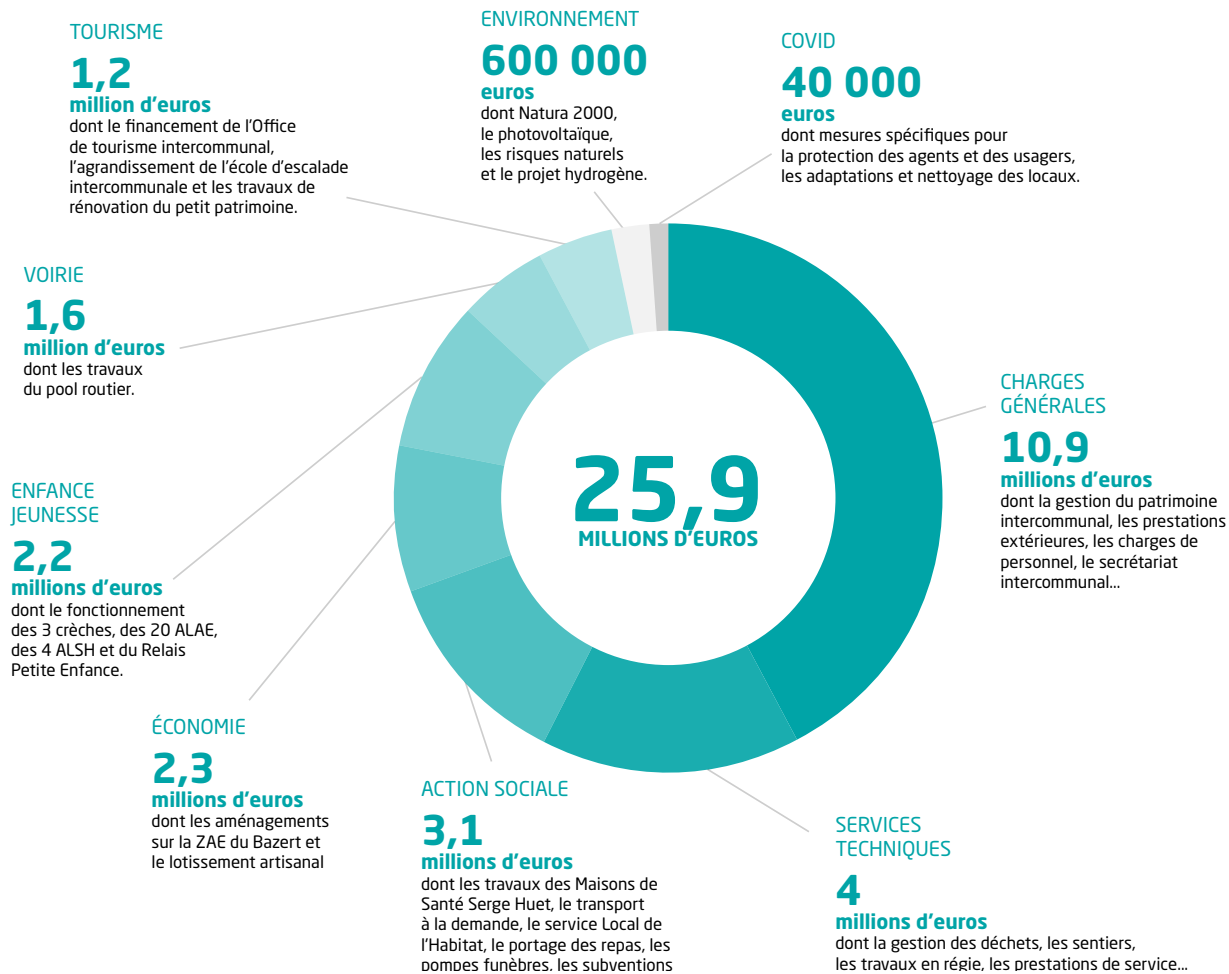

FISCALITÉ

Les taux d'imposition sont restés identiques aux années précédentes :

- > Taxe habitation : 14,82%
- > Taxe sur le foncier bâti : 4,60%
- > Taxe sur le foncier non bâti : 16,47%
- > Contribution foncière des entreprises : 37,60%
- > REOM : 181,00€ TTC (secteur du Saint-Béatais, augmentation de 7% par rapport à 2018)

MARCHÉS PUBLICS

Les services de la Communauté de Communes Pyrénées Haut Garonnaises s'assurent du respect des principes de la commande publique : liberté d'accès à la commande publique, égalité de traitement des candidats, transparence des procédures.

Marchés attribués

6

LES RESSOURCES HUMAINES

EFFECTIFS

 **151 agents**

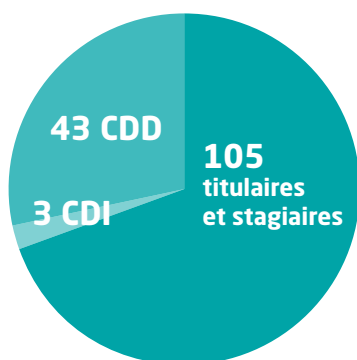

Répartition par types de contrat

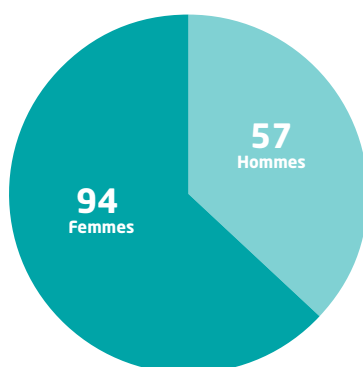

Répartition par sexe

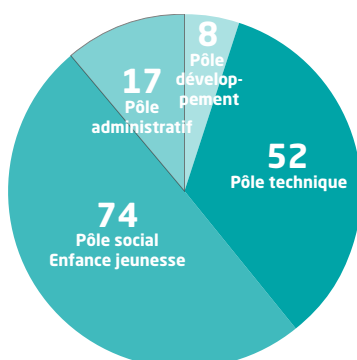

Répartition par pôle

FORMATION

Jours de formation 2021



98 agents
ont participé à au moins une formation



480 jours de formation
pour l'ensemble des agents

Budget formation

Toute collectivité ayant, au moins, un emploi à temps complet prévu à son budget cotise pour l'ensemble de son personnel, même celui à temps non complet, au Centre National de Formation de la Fonction Publique Territoriale (CNFPT). A ce titre, en 2021, la Communauté de Communes Pyrénées Haut Garonnaises a reversé 30 650 euros au CNFPT. Pour les formations non assurées par le CNFPT, des organismes extérieurs sont sollicités. En 2021, ces prestations ont représenté un budget de 15 412 euros.

Formations suivies par les agents

Formations organisées par la Communauté de Communes

- > Gestion des conflits
- > Hygiène alimentaire et bonnes pratiques
- > Formations prévention des risques (cf paragraphe ci-dessous)

Formations inter-collectivités

- > Habilitation électrique Bs/Be
- > Prévention des risques pour le travail en hauteur
- > Collecte des déchets en toute sécurité
- > Utilisation de la débroussailleuse en toute sécurité
- > Manipulation de la tronçonneuse en toute sécurité
- > Les techniques d'hygiène et de désinfection des locaux sanitaires

Autorisation de conduites

- > Engins de chantier
- > Nacelle
- > Gerbeur électrique

PRÉVENTION DES RISQUES

Mise à jour du document unique

Le Document Unique d'Évaluation des Risques Professionnels (DUERP) répertorie l'ensemble des risques professionnels auxquels sont exposés les agents, afin d'organiser la prévention au sein du programme annuel de prévention. Une mise à jour du document unique a été menée en 2021 pour intégrer les risques liés à l'épidémie de COVID 19.

Amélioration des conditions de travail

- Aménagement de 3 postes de travail

Formations prévention des risques

En 2021, diverses formations ont été organisées en intra dans le cadre de la prévention des risques au travail :

- Formation premiers secours auprès du tout jeune enfant
- Formations évacuation des locaux et manipulation des extincteurs (2 sessions)
- Formation Sauveteur Secouriste du Travail (1 session "initial" et 2 sessions "mise à jour des connaissances")

ACTION SOCIALE : ADHÉSION AU COSAT

Depuis 2019, la Communauté de Communes Pyrénées Haut Garonnaises cotise au Comité des Oeuvres Sociales des Agents de la ville de Toulouse et Assimilés (COSAT) afin d'offrir aux agents tout un panel de prestations sociales, d'activités de loisirs à tarif préférentiel, de locations saisonnières... Tous les agents ayant un contrat de plus de 3 mois peuvent en bénéficier.



SECRÉTARIAT

SECRÉTARIAT GÉNÉRAL

Le secrétariat général assure des missions d'accueil et d'information des habitants et usagers. Il gère également toute l'administration de la collectivité : la préparation et le suivi des conseils et bureaux communautaires dont la gestion des actes produits par la collectivité.

Gestion des assemblées

| | |
|-------------------------|-----|
| Conseils Communautaires | 9 |
| Délibérations Conseils | 100 |
| Bureaux communautaires | 9 |
| Délibérations Bureaux | 30 |

SERVICE DE SECRÉTARIAT INTERCOMMUNAL

Déployé sur l'ancien Pays de Luchon, le secrétariat intercommunal permet aux communes, même les plus petites, de disposer d'une secrétaire de mairie.

Ainsi, selon les besoins des maires, 8 agents intercommunaux sont déployés sur les 26 communes suivantes : Antignac, Artigue, Benqué, Billière, Bourg-d'Oueil, Castillon-de-Larboust, Cathervielle, Caubous, Cazarilh, Cazeaux-de-Larboust, Cier-de-Luchon, Cirès, Garin, Gouaux-de-Larboust, Gouaux-de-Luchon, Jurvielle, Juzet-de-Luchon, Mayrègne, Oô, Portet-de-Luchon, Poubeau, Saccourvielle, Saint-Paul-d'Oueil, Salles-et-Pratviel, Sode et Trébons.

En 2021, une nouvelle secrétaire de mairie intercommunale a été recrutée et une nouvelle commune bénéficie désormais de ce service : Gouaux-de-Larboust.

Cette année, un service de remplacement a également été mis en place par le biais d'une convention pour les secrétaires de mairie intercommunales pendant leurs congés maladie : organisation et frais pris en charge par la CCPHG.



SYSTÈMES D'INFORMATION

Ce service gère le parc informatique et les réseaux de la collectivité. Il s'occupe de l'ensemble des matériels et des logiciels utilisés par la CCPHG : les applications métiers, les données, les infrastructures nécessaires au stockage, aux sauvegardes, aux impressions ou encore aux télécommunications. Il s'assure ainsi de la condition opérationnelle de l'ensemble des services fournis aux utilisateurs avec une assistance de proximité.

HARMONISATION DES SYSTÈMES D'INFORMATION

La fusion des intercommunalités a redéfini nos besoins en matière d'organisation, de collaboration, de partage, d'échange et de communication. L'harmonisation des systèmes d'information est un chantier long et technique qui a été anticipé en amont de la fusion mais qui reste encore d'actualité. Dans un contexte de transformation intense, le service devait à la fois assurer le fonctionnement interne de la collectivité, garantir les conditions techniques de la continuité du service public, renforcer la sécurité des infrastructures tout en assurant la convergence des systèmes et en développant le volet système d'information des nouveaux projets. Il devait notamment garantir la mise en mobilité des services imposée par la nouvelle configuration de notre collectivité (multisites, périmètre étendu) pour permettre à chaque agent d'accéder en tout lieu aux mêmes logiciels, aux mêmes informations et aux mêmes bases documentaires.

ORGANISATION DU STOCKAGE DE DONNÉES

Poursuite de l'homogénéisation des bases documentaires, centralisation des archives documentaires numériques et rationalisation de l'infrastructure serveur et réseau (7 serveurs et 42 équipements réseaux physiques).

MIGRATION VERS LA TÉLÉPHONIE IP

En 2019, le service a procédé à la migration des solutions téléphoniques professionnelles des lignes de téléphone analogiques RTC (Réseau Téléphonique Commuté) vers de la téléphonie IP (Internet Protocol) ; c'est-à-dire de la téléphonie par internet.

GESTION DES INFRASTRUCTURES RÉSEAU ET MAINTENANCE

Avec 11 bâtiments informatisés en gestion directe, la gestion des infrastructures et la maintenance informatique représentent une part importante des missions du service systèmes d'information.

DÉVELOPPEMENT D'UN SIG INTERCOMMUNAL

Mise à disposition des communes et des services intercommunaux d'un outil SIG (Système d'Information Cartographique) permettant une consultation simplifiée du cadastre, assistance des utilisateurs et mise à jour annuelle des données foncières.

Pour répondre aux besoins grandissants des services et des usagers, le service systèmes d'information développe une solution SIG complète et mutualisée avec le Pays Comminges-Pyrénées et les Communautés de Communes de Cœur et Coteaux du Comminges et Cagire Garonne Salat.



80 postes
informatiques



50 lignes
mobiles



420 000 mails annuels
transitant sur les messageries CCPHG

COMMUNICATION

Le service communication est chargé de promouvoir les actions menées par la Communauté de Communes Pyrénées Haut Garonnaises. Pour donner de la lisibilité à l'action publique, il élabore une stratégie de communication mettant en œuvre des supports variés. Il gère également la communication interne auprès des élus et des agents communautaires.

STRATÉGIES DE COMMUNICATION POUR LES NOUVEAUX PROJETS

En 2021, le service communication a élaboré notamment les chartes graphiques et les supports pour de nouveaux projets ou services :

- > Le Relais Petite Enfance (charte graphique, flyers...)
- > La Maison de santé Serge HUET (charte graphique et signalétique des bâtiments)
- > Le parcours pédagogique des Chemins de la liberté à Marignac (création de panneaux, d'un site internet, de flyers...).

COMMUNICATION ÉDITORIALE

Élaboration des supports de communication pour l'ensemble des services de la Communauté de Communes (rédaction, mise en page et diffusion) : réalisation d'affiches et de flyers (Natura 2000, économie, événements ...), édition du magazine intercommunal, de la lettre interne, réalisation d'une vidéo sur le projet de la cabane pastorale de Melles...

HARMONISATION GRAPHIQUE

Poursuite de l'harmonisation des supports intercommunaux suite à la création de la nouvelle charte graphique intercommunale en 2018 : signalétique pour la gestion déchets (bacs de collecte, colonnes de tri sélectif...), marquage des véhicules, panneaux de signalisation des travaux de voirie et des chantiers d'aménagements, création de supports (oriflammes, roll-up...).

COMMUNICATION DIGITALE

Création de contenu et administration du site Internet : cc-pyreneeshautgaronnaises.fr et des réseaux sociaux : page facebook @ccphg et compte youtube. En 2021, trois nouveaux sites internet ont été créés pour des projets ou services :

- > Risques naturels : steprim.cc-pyreneeshautgaronnaises.fr
- > Pompes funèbres : pompes-funebres-ccphg.fr
- > Chemins de la liberté : lescheminsdelaliberte.com

CÉRÉMONIES ET ÉVÉNEMENTIELS

Organisation des événements institutionnels (vœux, cérémonies officielles...) et rédaction des éléments de langage. Accompagnement des manifestations intercommunales dans la mise en place de leur stratégie de communication et/ou dans l'organisation (Les Pyrénéennes, Les Hydrogéniales et les Escapades d'automne).

RELATIONS PRESSE

Gestion des relations presse pour promouvoir les actions de la Communauté de Communes : organisation de 5 conférences de presse, envoi de 8 communiqués de presse...



Site web

15 000

visiteurs uniques



Facebook

873

abonnés



NOUS CONTACTER

SITE DE GOURDAN-POLIGNAN (SIÈGE)

17 avenue de Luchon
31210 Gourdan-Polignan
05 61 94 79 50

SITE DE MARIGNAC

2 rue des usines
31440 Marignac
05 61 79 00 26

SITE DE MOUSTAJON

7 chemin des Trètes
31110 Moustajon
05 61 79 12 90

✉ secretariat@ccphg.fr

🖱 cc-pyreneeshautgaronnaises.fr